

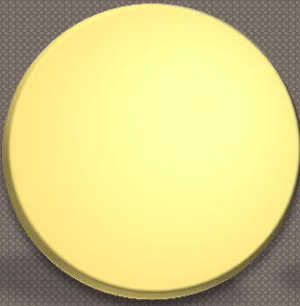

دليل سامع المصدر

لتثبيت مودل ١.٩.٣
على الحاسب الشخصي

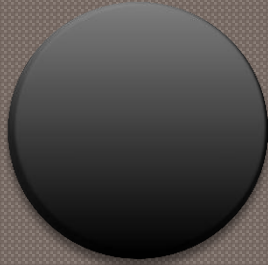

إعداد

سامع عبد الرؤوف سلامة

مدرّب حاسب آلي

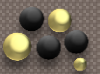

بسم الله الرحمن الرحيم

تمهيد

في البداية احب ان ارد التحية الى كل من رد ووجه لي كلمة شكر او تعليق علي كتاب "دليل سامح للموودل" واسأل الله عز وجل ان ينفع به الناس .

وبسبب ما لمستته من تغيير في طريقة تثبيت نظام الموودل ١.٩ عن تثبيت النسخ الاقدم منه وبسبب كثرة الأسئلة التي تردني على الاميل ويتم السؤال فيها عن مشاكل في تثبيت الموودل ١.٩ على الحاسب الشخصي وبما انني اكتب منذ فترة في كتاب اخر في الموودل اود ان اجمع فيه بعض الموضوعات الغير مسبوقة ولم يتناولها احد من قبل وبسبب بعض الانشغال فأني لم اتم هذا الكتاب بعد ولذلك فقد قررت ان اكتب هذا الدليل البسيط الذي يشتمل علي مقدمة بسيطة عن الموودل ثم في الجزء الاخر من هذا الدليل طريقة تثبيت الموودل ١.٩.٣ بشكل مصور الي ان انتهي من الكتاب بالكامل لعل من يرغب في الاستزادة ان يجد فيه حاجته ، وانا علي استعداد للتواصل سواء عن طريق رقم هاتفي ٠٠٢٠١١١٠٥٣٥٣٩٥ او علي الاميل الخاص بي sameh4d@gmail.com ، sameh4d@live.com كما انني علي استعداد لتصميم مقررات تعليمية وتثبيت مواقع موودل على الانترنت او إدارة مواقع موودل او المشاركة في مشاريع لبناء وتطوير مواقع جامعات ومدارس .

(خيركم من تعلم العلم وعلمه)

صدق رسول الله ﷺ

إهداء

الى ارواح شهدائنا اخواننا في غزة ...

الى كل شهداء فلسطين ...

الى ارواح شهداء مجزرة غزة يناير ٢٠٠٩ ...

غزة

ما هو الموودل

هو عبارة عن برنامج يعمل علي الانترنت **Web Based Application** يستخدم لتطوير ، ونشر ، وادارة المحتوى الإلكتروني علي مواقع الانترنت ؛ وبمعني اخر هو نظام متكامل لإدارة المحتوى - خاصة المحتوى التعليمي - عبر الانترنت .

حيث يسمح هذا النظام للمستخدمين ذوي الخبرة في تصميم مواقع وحتى الذين لا يمتلكون خبره ومعرفه يُمكنهم هذا النظام من إنشاء وتصميم وتطوير عدد كبير من الصفحات والأنشطة الإلكترونية سواء تفاعلية او غير تفاعلية وذلك عبر لوحة تحكم ودون ان يحتاج المستخدم الي الإلمام او حتي المعرفة بلغات البرمجة .

وذلك لأن الموودل يوفر عدة صفحات مؤتمته - ذات تصميمات مختلفة ومُطورة بلغة برمجة - يتم من خلالها إما إستضافة المحتوى التعليمي او إنشاء المحتوى التعليمي كما يتم من خلال تلك الصفحات إضافة أنشطة تعليمية مختلفة لإثراء العملية التعليمية المُقدمة عبر بيئة التعليم الإلكتروني ويتم ذلك عن طريق تنزيل مجلد النظام (الموودل) الي جهازك ثم عن طريق عملية تثبيت بسيطة للغاية علي سيرفر الانترنت الخاص بك بعدها تكون قادر علي إضافة او إنشاء المحتوى التعليمي (المقررات) وإضافة الأنشطة التعليمية لتلك المقررات .

فمن خلال الموودل تستطيع ان تنشئ موقع تعليمي متكامل يحتوي علي مقررات وأنشطة تعليمية وايضا من خلال الموودل يمكنك ان تنشئ موقع تجاري ضخم لشركتك وايضا اذا رغبت في ان تنشئ منتدى إجتماعي لمناقشة مختلف المواضيع والإهتمامات وفي النهاية اذا رغبت ان تنشئ موقع شخصي فإن الموودل يُمكنك من إنشاء موقع شخصي لك ، وهذا يعني انه مهما كانت توجهاتك حول اهداف موقعك فكن علي يقين بأن الموودل يلبي احتياجاتك .

ويتميز الموودل عن برامج تصميم صفحات ومحتوي الانترنت مثل (**FRONTPAGE** ، **DREAMWEAVER**) بالكثير من المميزات ابسطها ان نظام الموودل سهل الاستخدام لا يحتاج الي تدريب او خبرة كبيرة لإنتاج محتوى جيد ، كما انه ليس فقط للتصميم المحتوي بشكل جيد وانما ايضا مُطور بلغة البرمجة **PHP** ولا يحتاج للتطوير بلغات برمجة اخري حيث انه قالب مؤتمت او حاوية جاهزة للإستضافة ، وايضا يتميز باحتوائه علي أنشطة تعليميه مختلفة ايضا مطورة بلغة **PHP** ويمكن بسهولة شديدة اضافتها او ازلتها وكل ذلك بمؤشر الفاره ، كما يتميز الموودل بسهولة التحكم، المراقبة، التعديل، و التطوير على الصفحات الإلكترونية، من قبل مستخدم أو عدة مستخدمين بصلاحيات مختلفة ، والآن أصبح استخدام أنظمة إدارة المحتوي بصفة عامة في الإنترنت امر لا غنى عنه في عالم متسارع ومحتوي شديد التغير .

نظام الموودل عبارة عن نظام مفتوح المصدر **Open Source Software** (**OSS**) وهي مجموعة من البرامج يتم تحميلها واستخدامها وتداولها ونسخها والاطلاع والتعديل على اكوادها تحت رخصة الوثائق الحرة جينو العامة (**PUBLIC GNU**) ، وبما انها مفتوحة المصدر فهي سريعة التطوير والتحديث المستمر والمتجدد بشكل مُربك للغاية .

ماذا اذا كنت ترغب في إنشاء موقع تعليمي لكي يتم دخول الطلاب عليه والتعليم منه فيجب ان توفر امكانية لدخول طلابك فقط بعد اعطائهم كلمة مرور للدخول حيث تمنع طلاب آخرين غير مسرح لهم بالدخول للموقع التعليمي ، وان توفر طريقة للتواصل بينك وبين طلابك وبين طلابك وبعضهم البعض لذلك يجب ان توفر طريقة او امكانية ارسال الاميلات منك كمعلم الي طلابك او ان يُراسل الطلاب بعضهم البعض عن طريق البريد الالكتروني كما يجب ان توفر لهم امكانية للمحادثة الفورية بينهم وبعضهم البعض وبينك وبينهم كما يجب ان توفر امكانية او طريقة لإنشاء التدريبات مع التغذية الراجعة سواء كانت الاجابة صحيحة او خطأ ويجب ايضا توفير اختبارات مع امكانية تصحيحها علي الفور وخروج الدرجة للطلاب او عدم ظهورها له كما تشاء ، مع توافر امكانيات لطلب واجب من الطالب / الطلاب وطرق مختلفة من استلامها تلك الواجبات وتصحيحها ، وغيرها من الأنشطة التعليمية .

ولهذا وأكثر يُعتبر المودل حاوية لإستضافة المحتوي / النشاط التعليمي حيث علي سبيل المثال يمكنك ان تضع داخل موقع المودل مقررك الدراسي الذي سوف يدخل عليه طلابك فقط مع طرق مختلفة للتأكد من ان طلابك فقط هم المسموح لهم الدخول دون غيرهم ويكون مقررك الدراسي تم تصميمه بأي برنامج من برامج التصميم المختلفة سواء علي شكل صفحات انترنت مثل برنامج الديرم ويفير او علي هيئات اخري ، مع الوضع في الاعتبار انك كصاحب المقرر الدراسي ترغب في اضافة بعض الأنشطة التعليمية لإثراء العملية التعليمية عبر موقعك فعليك ان تضيف بعض الأنشطة سواء أنشطة اون لين مثل الشات ، والاختبار او أنشطة اوف لين مثل المنتدي ، والواجب .

كما انك كصاحب المقرر او الموقع التعليمي اذا رغبت في ان تضيف نشاط لإحياء الموقع وجعله مدرسة او جامعة يتم التدريس فيها بشكل حي يمكن ان تستخدم بعض البرامج التي تخلق او تنشئ فصول افتراضية تخيلية يكون التدريس فيها بشكل حي وتلك البرامج يمكن للمودل ان يستضيفها لذلك يعتبر المودل حاوية لإستضافة المحتوي التعليمية باختلاف اشكاله وايضا إستضافة الأنشطة التعليمية المختلفة المتوفرة داخل نظام المودل وإنشائها .

كما انك كصاحب المقرر او الموقع التعليمي اذا رغبت في ان تضيف نشاط لإحياء الموقع وجعله مدرسة او جامعة يتم التدريس فيها بشكل حي يمكن ان تستخدم بعض البرامج التي تخلق او تنشئ فصول افتراضية تخيلية يكون التدريس فيها بشكل حي وتلك البرامج يمكن للمودل ان يستضيفها لذلك يعتبر المودل حاوية لإستضافة المحتوي التعليمية باختلاف اشكاله وايضا إستضافة الأنشطة التعليمية المختلفة المتوفرة داخل نظام المودل وإنشائها .

ولنظام المودل قبول كبير بين مقدمي ومستخدمي نظم ادارة المحتوي التعليمي عبر الانترنت وشعبية كبيرة من قبل الجامعات والمدارس ولمشاهدة المقاييس وعدد المواقع التي تعتمد علي المودل وكم الافراد / الطلاب المستفيدين من التعلم عبر المودل يمكنك ان تشاهدها في الرابط التالي والذي يعرض مقاييس لمدي شعبية المودل <http://moodle.org/stats>

والموودل مُصمم بلغة البرمجة مفتوحة المصدر **PHP** ويدعم قواعد البيانات مفتوحة المصدر ايضا **MySQL** يحتوي علي عدد ٨١ لغة متاحة يمكن تغير واجهة النظام لها يمكن ان يدعم اكثر من ٧٥ الف مستخدم مسجل ، يدعم معيار الاسكورم **SCORM** الهام جدا في تسهيل صنع / نقل الحزم التعليمية بين برامج ادارة المحتوى المختلفة .

توافر قواعد البيانات : يوفر نظام الموودل عدة مستويات وفئات مختلفة من قواعد البيانات التي من خلالها يتم ادارة الموقع حيث يوفر قاعدة بيانات خاصة بمدير / مدراء الموقع **admin** ، وقواعد بيانات اخري مدرس / مدرسي الكورس التعليمي بفنتيها سواء من لهم الحق في التعديل في المقرر او من لهم الحق في التدريس دون التعديل في المقرر ، كما يوفر قواعد بيانات اخري خاصة بالمستخدمين / طلاب الموقع ، كما يوفر عدة قواعد بيانات مختلفة لإدارة الأسئلة وبنوك الأسئلة والامتحانات والتدريبات ، وقواعد بيانات اخري لمتابعة نشاط الطلاب داخل الموقع وداخل المقرر الدراسي وكل قواعد البيانات تلك عليك فقط ان تستخدمها بدون ان تشغل بالك بكيفية صنعها وانشائها .

بعض مميزات نظام الموودل

- ✳️ **الشمولية** : فهو نظام متكامل مؤتمت سواء لإدارة المحتوى التعليمي واستضافته او انشائه او اضافة أنشطة تعليمية مختلفة كما يمكنك من استضافة برامج اخري لإضافة سمات جديدة علي الموقع .
- ✳️ **التصميم** : يتوفر عدة تصميمات لشكل الموقع بالكامل ومرفقة مع الموودل يمكنك بسهولة ان تختار الشكل الذي تريده كما تتوفر امكانية اضافة اشكال اخري **Themes** يمكنك تحميلها من مواقع كثيرة تصمم اشكال الموودل سواء مجانا او بمقابل واذا كنت تمتلك خبرة يمكنك بنفسك ان تصمم اشكال للموقع .
- ✳️ **المرونة** : في المحتوى ، أنظمة التشغيل ، والتواصل مع المتعلمين أو المستخدمين .
- ✳️ **تدعيم اللغات** : حيث يدعم ٨١ لغة مختلفة يمكن تغيير واجهة النظام لها ، منها اللغة العربية .
- ✳️ **سهولة الاستخدام** : يمكن استخدام الموودل من قبل المعلم او الطالب بدون خبرة في ادارة وتصفح مواقع الموودل حيث يتسم بالسهولة .
- ✳️ **السعة العديّة** : يمكن للموديل أن يدعم أكثر من ٧٥٠٠٠ مستخدم مسجل .
- ✳️ **المعايير العالمية** : يدعم معيار **SCORM** المعياري وايضا يدعم معايير اخري حيث يسهل عملية صنع ونقل الحزم التعليمية بين برامج إدارة المحتوى التعليمي المختلفة .
- ✳️ **الصلاحيات** : يتحكم الموودل في جميع السمات والصلاحيات الخاصة بالمستخدمين من حيث [التسجيل (قبول / رفض) - الحجب - التتبع داخل الموقع - ...] .
- ✳️ **الاستخدام** : يمكن أن يستخدم الموودل لعمل مواقع (تعليمية - تجارية - شخصية -) .

اهمية استخدام الموودل في العملية التعليمية

إن استخدام الحاسوب في عمليتي التعليم والتعلم في بعض الاحيان تنحصر في ان يكون الحاسوب مساعداً للمعلم ومكماً لأدواره ، وفي احيان اخري قد يكون الحاسوب عوضاً عن المعلم وبديلاً له في بعض المواقف ، وقد يكون في احيان اخري هو بمثابة المعلم بالنسبة للتلاميذ .

تعتبر برامج نظم ادارة المحتوى التعليمي LCMS هو مثال واقعي وفعال علي استخدام الحاسب الآلي ليس فقط كمساعد في العملية التعليمية بل واكثر كمدير للعملية التعليمية كاملة ، وسوف نستعرض اهمية استخدام الموودل بالنسبة لعناصر العملية التعليمية المختلفة .

بالنسبة للمؤسسة التعليمية :

- ✓ خفض تكاليف التعليم / التدريب بشكل كبير .
- ✓ إمكانية تعليم / تدريب عدد أكبر من الطلاب/ المتدربين في وقت أقل .
- ✓ التعليم في أي مكان .
- ✓ ثبات جودة التعليم / التدريب .
- ✓ سهولة تحديث المحتوى وتغييره بدون تكاليف تذكر .

بالنسبة للمدرّب / المعلم :

- ✓ تقليل الأعمال الروتينية ، وتوفير الوقت .
- ✓ إمكانية الاتصال بين المعلم والمتعلم في اي وقت من اليوم .
- ✓ سهولة تقييم وقياس عمليات ونتائج التعلم عن طريق سجلات يحتفظ بها الموودل .

بالنسبة للطالب / المتدرب :

- ✓ يتعلم كل طالب حسب سرعته وظروفه ونمطه (تفريد التعليم) .
- ✓ مشاركة جميع الطلاب/ المتدربين بخلاف ما يحدث في التعليم التقليدي .
- ✓ توفير تكاليف السفر .
- ✓ تعليم تفاعلي وممتع .
- ✓ تعلم في بيئة آمنة : بدون خوف أو خجل .
- ✓ دعم التعلم التعاوني .

المواصفات الفنية للموودل

الدعم الفني :

- ❖ يتوفر نظام الموودل بشكل مجاني .
- ❖ مفتوح المصدر (Open Source Software (OSS).
- ❖ تدعيم وتوافر عدد ٨١ لغة مختلفة للتبديل بينها وتغيير لغة الواجهة الرئيسية للموقع .

الشكل :

- ❖ توافر عدة تصميمات رسومية جذابة لتعديل وتغيير شكل الموقع بالكامل .
- ❖ توافر عدة تصميمات مختلفة لمنطقة عرض المحتويات (منتصف الشاشة) واختيار انسب طريقة لعرض المقررات بها .
- ❖ السهولة الشديدة في إضافة أو إزالة / إخفاء أظهار أجزاء جانبي الموقع (الكتل) عند الحاجة لذلك .

إدارة المقرر / المقررات :

- ❖ إضافة المقرر / المقررات مع تحديد تاريخ البدء والانتهاج وبدء التسجيل والانتهاج من صلاحيات التسجيل وعدد الطلاب ونوع التسجيل .
- ❖ يتم التسجيل في المقرر / المقررات بعده طرق : التسجيل الفوري والتسجيل وانتظار التفعيل عن طريق الإميل والتسجيل عن طريق الإضافة من قبل المدير أو معلم المقرر .
- ❖ امكانية تقسيم طلاب المقرر إلى مجموعات لاستخدامها في الاختبارات والواجبات والأحداث ومنتديات المناقشة .
- ❖ إعداد نسخة احتياطية من المقرر / المقررات مع امكانية استرجاعه في حالة حدوث مشكلة في الموقع .
- ❖ يمكن ربط النظام بنظام جاهز للقبول والتسجيل لاستيراد معلومات الطلاب والمقررات .

بناء وتقديم محتوى المقررات :

- ❖ توافر إمكانية لتصميم المقررات التعليمية بدون الحاجة لبرامج تصميم اخري .
- ❖ إمكانية إستيراد المقررات التعليمية المُصممة ببرامج اخري للتصميم .
- ❖ إمكانية وضع أسئلة على المحتوى لقياس التعلم .
- ❖ استضافة المقررات المعيارية (المتوافقة مع عدة معايير منها معيار (SCORM) .
- ❖ إمكانية وضع روابط على مواقع اخري علي الانترنت .
- ❖ إمكانية وضع ملفات سواء للعرض او للتحميل بصيغ مختلفة .

التفاعلية :

- ❖ تغذية راجعه من الانشطة والتدريبات .
- ❖ تفاعل الطالب مع المعلم والعكس .
- ❖ وجود وسائل للاتصال بالمعلم .
- ❖ تفاعل الطلاب مع بعضهم البعض .
- ❖ إمكانية التعلم التعاوني .
- ❖ إمكانية التحكم مع احداث التعلم من جانب المعلم .
- ❖ تغذية راجعة منظمة عن الواجبات والانشطة ومدى تقدم الطالب .

بناء وتقديم الاختبارات :

- ❖ إنشاء بنوك الأسئلة التي تغطي أسئلة الصواب والخطأ والاختيار من متعدد والإجابات القصيرة والمزاوجة وملء الفراغ والمقال والتوصيل وغيرها .
- ❖ إمكانية توليد اختبارات مختلفة من بنوك الأسئلة بسهولة .
- ❖ إمكانية استيراد الأسئلة من وسائط مختلفة للتخزين داخل الموودل .
- ❖ تحديد مدة الإختبار ووقت ظهوره للطالب .
- ❖ تحديد الطريقة المناسبة لتصحيح الاجابات .
- ❖ تقديم الإختبار إلى جميع طلاب المقرر أو مجموعة معينة .
- ❖ التصحيح الآلي للاختبار مع إمكانية التعديل عليه .
- ❖ يطلع الطالب على نتيجته في الإختبار بطرق مختلفة .

إدارة الواجبات :

- ❖ الواجبات قد تكون فردية ، أو للمجموعات .
- ❖ يتيح النظام للمعلم تحميل الواجبات على صفحة المقرر مع تحديد موعد عرضها على الطالب .
- ❖ يمكن تحديد موعد نهاية تسليم الواجب بحيث لا يسمح بتسليم الواجب بعده .
- ❖ يسمح للطالب بإرسال (تحميل) الواجب مع تسجيل وقت الإرسال .
- ❖ يسمح بتصحيح الواجبات وكتابة التعليقات عليها وإرسالها للطلاب عبر البريد الإلكتروني.
- ❖ يقدم النظام تقريراً بالواجبات المسلمة شاملاً أسماء الطلاب والتاريخ والوقت .
- ❖ توافر أكثر من طريقة لتسلم الواجب من الطلاب .

توافر الأنشطة :

- ❖ التراسل الفوري **chat** بين الطلاب والمعلم او الطلاب وبعضهم البعض .
- ❖ استطلاع الرأي **Choice** .
- ❖ المنتديات سواء عامة او خاصة بالمقرر **Forum** .
- ❖ قاموس المصطلحات الخاصة بالمقرر **Glossary** .
- ❖ امكانية التدوين **Journal** .
- ❖ توافر استبانات مختلفة مع امكانية إنشاء استبانة **Survey** .
- ❖ توافر امكانية اضافة ويكي داخل المقرر **Wiki** .
- ❖ امكانية استضافة برامج لزيادة إمكانيات الموودل لاضافة مزايا جديدة .
- ❖ وغيرها

سجل الدرجات :

- ❖ تسجيل وحساب درجات الطلاب لجوانب التقويم المختلفة (الإختبارات والواجبات والحضور إلخ ..) .
- ❖ التحكم في أوزان الدرجات وتعديلها حسب الاحتياج (معامل الضرب ، معامل الجمع) .
- ❖ قراءة الدرجات من نظام إدارة الإختبارات والواجبات .
- ❖ يستطيع المعلم وضع ملاحظاته على مستوى الطالب .
- ❖ إطلاع الطالب على درجاته ومستواه الدراسي من صفحته الخاصة .

متابعة أداء التعلم :

- ❖ تقارير مفصلة عن الأنشطة التعليمية التي قام بها الطالب في النظام لتحديد سلوك التعلم وطريقة سير الطالب في التعلم .
- ❖ تقرير بالصفحات والدروس التي قام بزيارتها ووقت الزيارة .
- ❖ تقرير بعدد مرات الدخول على صفحة المقرر وآخر تاريخ دخول .
- ❖ تقرير بدرجات الاختبارات وتواريخ دخولها .
- ❖ تقرير عن نتائج الاختبارات وتحليل الأسئلة والإجابات .
- ❖ تقرير بدرجات الواجبات وتواريخ التسليم .
- ❖ تقرير بالطلاب الداخلين على النظام / المقرر في لحظة معينة .
- ❖ تقارير بالمشاركة في المحاضرات الحية .
- ❖ تقرير بمشاركة الطلاب في المنتديات وعدد مشاركات كل منهم .

البريد الإلكتروني الداخلي :

- ❖ إرسال واستقبال رسائل البريد الإلكتروني لمستخدمي النظام .
- ❖ إحقاق الملفات مع الرسائل .

إدارة المجلدات والملفات :

- ❖ يوفر النظام مجلدات لحفظ وتبادل ملفات المقرر والملفات الشخصية .
- ❖ المجلدات التي يوفرها النظام على مستوى المقرر هي : مجلد المقرر المشترك ، مجلدات المجموعات ، ومجلدات الطلاب .
- ❖ إمكانية تحميل الملفات و تنزيلها .

- ❖ يستطيع المعلم / مدير النظام وضع الإعلان على مستوى المؤسسة والمقرر ليقوم النظام بعرضه في الصفحة الرئيسية و صفحة المقرر .
- ❖ يوفر النظام تقويماً لتنظيم المواعيد والأحداث مع توفير عدة طرق لعرضه (شهر ، أسبوع ، يوم) .
- ❖ يمكن وضع الأحداث المهمة في التقويم على مستوى الموقع او المقرر .
- ❖ يستطيع الطالب تتبع مواعيد الواجبات والإختبارات والمحاضرات إضافة إلى المواعيد الشخصية من خلال التقويم .
- ❖ إمكانية استعراض أحداث / مواعيد يوم أو أسبوع أو شهر معين .

تثبيت المودل على الحاسب الشخصي للمرة الأولى

يجب عليك أولاً ان ...

- ١ احضار برنامج **easyPHP** وتثبيته
- ٢ انشاء قاعدة البيانات
- ٣ احضار نسخة المودل ١.٩.٣
- ٤ انشاء ملف **Config**
- ٥ تثبيت المودل

سوف نبدأ عملية التثبيت بترتيب الخطوات السابقة وبشكل مصور خطوة بخطوة وبالتفصيل ، فهيا بنا الى العمل ...

١- احضار برنامج easyPHP

١- احضار البرنامج

ادخل على موقع البرنامج www.easyphp.org

سوف ينقلك الى الصفحة التالية ...

SourceForge.net: Files

http://sourceforge.net/project/showfiles.php?group_id=14045

For quick access, place your bookmarks here in the bookmarks bar.

SOURCEFORGE.NET [Log in](#) [Create account](#) [Com](#)

EasyPHP [Summary](#) [Tracker](#) [Download](#) [More](#)

EasyPHP is a complete package allowing to use all the power and the flexibility that offers the dynamic language PHP. Package includes an Apache server, a MySQL database, PHPMyAdmin as well as easy development tools for web sites and applications.

| Package | Release | Date | Notes / Monitor | Downloads |
|-------------------------|-----------------------|-------------------|-----------------|--------------------------|
| EasyPHP | 2.0b1 | December 23, 2006 | | Download |

اضغط علي الرابط
التالي لكي ينقلك الى
صفحة تنزيل ملف
البرنامج

سوف ينقلك الى صفحة تنزيل ملف البرنامج ...

SourceForge.net: Files

http://sourceforge.net/project/showfiles.php?group_id=14045&package_id=10343

SOURCEFORGE.NET

Log in Create account Com

EasyPHP Summary Tracker Download More

You have selected the 2.0b1 release.
Please choose the file that best matches your architecture or operating system from the list of files contained in this release.

Options

| Package | Release | Filename | Size | Architecture |
|---------|---------|-------------------------|--------------------|--------------|
| EasyPHP | Latest | 2.0b1 | (2006-12-23 11:05) | |
| | | EasyPHP-2.0b1-setup.exe | 13496303 | i386 |
| | | | 13496303 | |

Totals: 1 1

اضغط علي اسم
البرنامج لكي
يبدأ بالتّزِيل

سوف يبدأ بالتّزِيل ونصح بالّجوء إلى برنامج سحب
ملفات مثل برنامج internet download manager
لِسحب الملف بسرعة ...

سيكون هذا هو
الملف الناتج بعد
عملية التحميل
اضغط عليه مرتين
لفتحه

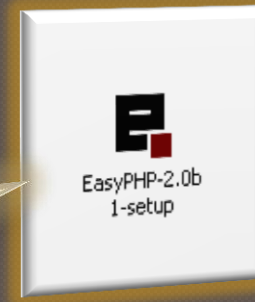

اضغط على زر
next لكي يبدأ
معالج البرنامج
بالتثبيت

تأكد ان هذه
العلامة بجوار
منطقة الساعة في
شريط المهام ،
واذا لم تكن
ظاهرة يجب ان
تفتح البرنامج من
قائمة start

٢- انشاء قاعدة البيانات

١- ايقونة مدير السيرفر

اضغط كليك يمين
بمؤشر الماوس
علي ايقونة
البرنامج واختر
من القائمة
المختصر امر
administration

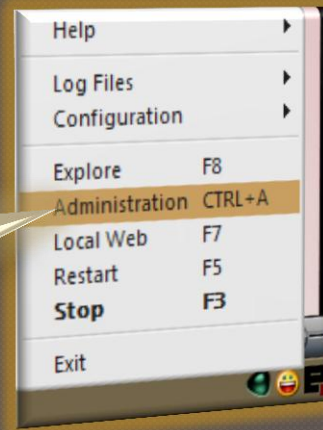

اضغط علي زر ادارة
قاعدة البيانات

MYSQL MANAGER

PHPMYAdmin 2.9.1.1 **MYSQL MANAGER** LICENCE

SALITEMANAGER 1.2.0 **SALITE MANAGER** LICENCE

MYSQL 5.0.27 LICENCE

اكتب هنا اسم
قاعدة البيانات
moodle ولتكن

ثم اغلق الصفحة

٣- احضار نسخة المودل

ادخل على موقع المودل لكي تحضر نسخة المودل وهو على
الرابط التالي <http://moodle.org>

Moodle Packages

Moodle is Free, Open Source software (read our GPL licence).

Choose from the following official Moodle packages to install Moodle on your own server. Other ways to get Moodle include downloading Moodle via CVS and via a third-party integrated distribution such as Debian or Cpanel.

Please help us promote education and develop Moodle further by donating to the Moodle project or by choosing one of the many Moodle Partners for added services such as hosting or consulting.

Standard Moodle Distribution

| | Version / CVS tag | Date | Information | .tgz format | .zip format |
|--------------------------------|--|-------------------|---|-------------------------------|-------------------------------|
| Latest Stable Build | Moodle 1.9.3+ MOODLE_19_WEEKLY | Built Weekly | BEST CHOICE FOR A NEW SERVER! The 1.9 stable branch is continually being improved with new bug fixes since the last release (but not new features). Just before this package is created each week, we conduct a weekly code review of each new fix to help us find any new problems they may have caused (regressions). Here is the list of all bugs fixed SINCE the 1.9 release (with detailed changes in the CHANGES file). Please help us by reporting bugs (and solutions if you can!) in the Moodle Tracker . Last build: 13 hours 49 mins ago. | Download 12.3MB 376 today | Download 14.7MB 861 today |
| Latest Official Release | Moodle 1.9.3 MOODLE_193 | 15th October 2008 | Our latest release with an official number on it. This release is only a "reference version" for those who want a particular labelled version (with known bugs!). The weekly release above is DEFINITELY better for a new server. The Moodle 1.9 series not only has lots of requested new features but some very large performance improvements over Moodle 1.8. We recommend all sites upgrade to 1.9.3 or later as soon as practical, especially if you are seeing poor performance in some areas. See the release notes for details, and also see these helpful notes on upgrading to Moodle 1.9. Last build: 84 days 7 hours | Download 12.2MB 88 today | Download 14.6MB 212 today |
| | | Built Weekly | The 1.8 stable branch is continually being patched with new bug fixes (without adding any new features). This version is recommended for older 1.8 version and do not expect any performance and improvements in Moodle 1.8. We recommend all sites upgrade to 1.8 release or later as soon as practical. See the release notes for details, and also see these helpful notes on upgrading to Moodle 1.8. Last build: 13 hours 48 mins ago. | Download 10MB 20 today | Download 11.9MB 50 today |
| | | | The Moodle 1.8 series contains a number of improvements that make Moodle more flexible and stable. See the release notes for details. PLEASE NOTE: Moodle 1.8 requires PHP 4.3.0 or later (and MySQL 4.1.16 if you are using MySQL). If you are upgrading from earlier versions please read this document on Upgrading to Moodle 1.8 . Last build: 79 days 15 hours ago. | Download 9.9MB 10 today | Download 11.8MB 40 today |
| | | | The 1.7 stable branch is continually being patched with new bug fixes since the last 1.7 release, without adding any new features that might have new bugs. Useful if you really want to stay on the 1.7 branch but we highly recommend you upgrade to Moodle 1.9 instead. Changes since the last release are not covered in the release notes, but you can read the CHANGES for more information. Last build: 13 hours 47 mins ago. | Download 9.6MB 10 today | Download 11.4MB 26 today |
| | | 15th October 2008 | This release contains a large amount of fixes made to Moodle 1.7. The Moodle 1.7 series contains a number of improvements that make Moodle more flexible and stable. In particular there is a radically new permissions system called Roles . See the release notes for details. PLEASE NOTE: Moodle 1.7 requires PHP 4.3.0 or later (and MySQL 4.1.16 if you are using MySQL). If you are upgrading from earlier versions please read this document on Upgrading to Moodle 1.7 . Last build: 83 days 20 hours ago. | Download 9.6MB 8 today | Download 11.4MB 9 today |
| Legacy 1.6 Stable Build | Moodle 1.6.8+ MOODLE_16_WEEKLY | Built Weekly | The 1.6 stable branch is not being patched much any more, but any fixes that ARE made will appear in this weekly build. It is usually the best choice for a new 1.6 server should you need to do that. Changes since the last release are not covered in the release notes, but you can read the CHANGES for more information. Last build: 13 hours 46 mins ago. | Download 7.3MB 11 today | Download 8.7MB 22 today |
| Legacy 1.6 Release | Moodle 1.6.8 MOODLE_168 | 15th October 2008 | This point release contains a number of fixes made since Moodle 1.6. See the release notes for details. PLEASE NOTE: Moodle 1.6 requires PHP 4.3.0 or later (and MySQL 4.1.16 or later (4.1.12 if you are using latin-only languages)). If you are upgrading from earlier versions please read this document on Upgrading to Moodle 1.6 . You might also need to update custom themes, see the Themes Documentation for more info. Last build: 83 days 14 hours ago. | Download 7.2MB 9 today | Download 8.7MB 26 today |
| Latest Development | Moodle 2.0 dev HEAD | Built Daily | The development version is UNSTABLE and will be getting more so as we start into the next development cycle. For developers, testers and any other people who love helping us fix things. Last build: 13 hours 50 mins ago. | Download 20.1MB 29 today | Download 22.8MB 52 today |

حمل اخر
نسخة رسمية
من المودل
وانا افضل
Latest
Official
Release
والامتداد zip

سوف ينقلك الى هذه الصفحة ويبدأ بالتحميل في خلال ثواني ببرنامج سحب الملفات الافتراضي المثبت على جهازك

سيكون الملف المحمل علي الشكل التالي

وعندما تفك ضغط الملف السابق سيكون الناتج بالشكل التالي

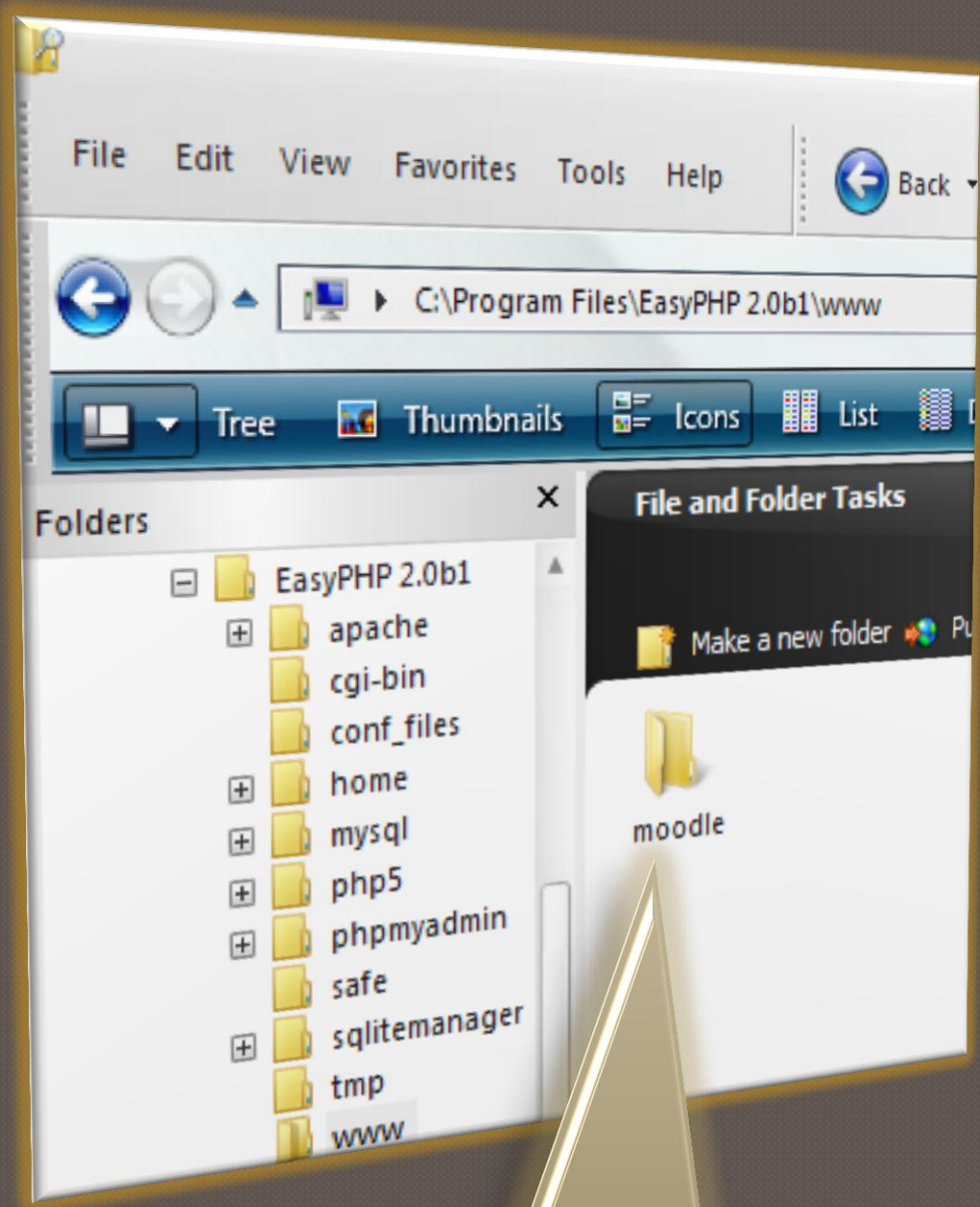

انسخ مجلد المودل الى المسار
التالى

**C:\Program Files\EasyPHP
2.0b1\www**

٤- إنشاء ملف Config

٤- إنشاء ملف Config

عزيز القارئ ، هنا في هذه المرحلة فقط اختلف الموودل بعض الشيء ولكن بالتأكيد هو اختلاف للاحسن حيث لم تعد في حاجة علي الاطلاق لكتابة اكواد بيدك او تعدل في ملف الكونفيج كل ما عليك فقط هو أن ننشئ ملف الكونفيج عن طريق متصفح الويب الذي تملكه وهو بالفعل تعديل حميد ادي إلي سهولة تثبيت الموودل.

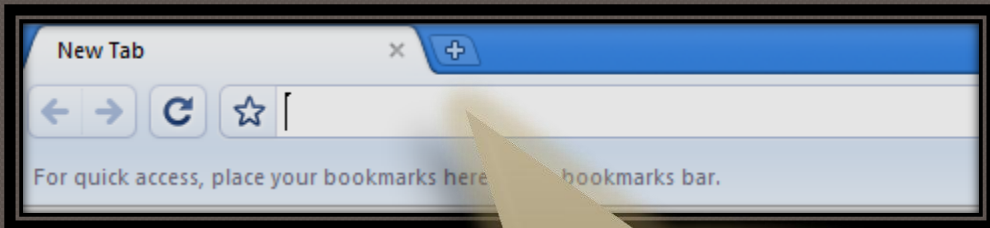

اكتب في شريط العنوان
في متصفحك كلمة

Localhost

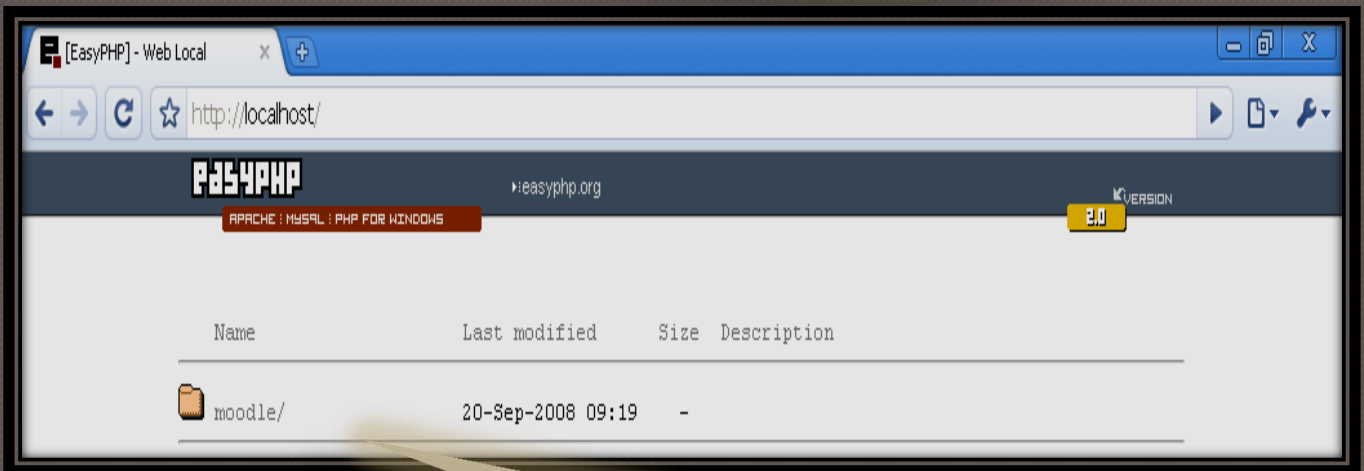

اضغط على رابط
moodle

يطلب منك المودول اختيار
لغة التثبيت اضغط على next
لمتابعة تكوين ملف الكونفج

يقوم المودول بعمل
بعض الاختبارات
للسيرفر اضغط
على next لمتابعة
تكوين ملف
الكونفج

address : يمكن ان تكتب هنا المسار الكامل لموقعك (اسم موقعك مضافاً اليه مجلد المودل) وهو المكان الذي يوجد فيه مجلد المودل ، ودائماً سوف يعرض لك المسار صحيح اقبله دون ان تعدل فيه شيء .

1

Moodle Directory : هنا يعرض لك المسار الفعلي الموجود على السيرفر لمجلد المودل وليس عنوان الموقع وايضاً دائماً يعرضه لك بشكل صحيح لا تعدل فيه شيء .

2

Data Directory : هل تتذكروا مجلد المقررات moodledata الذي كنا ننشئه داخل المسار c:\moodledata لم تعد في حاجة لإنشاءه فلشاشة السابقة تنشئه بالنيابة عنك داخل المسار السابق اذا رغبت في تعديله فعله اذا كان لديك سبب وجيه لهذا وإلا فاتركه كما هو بدون تغيير ولكن تذكر مساره ، فقد تحتاج إليه بعد ذلك عندما يكبر موقعك ويحتوي على مقررات كثيرة .

3

أي اننا سوف نقبل المسارات الموجودة في الشاشة السابقة بدون اي تغيير ونضغط على زر next

Installation

Now you need to configure the database where most Moodle data will be stored. This database must already have been created and a username and password created to access it.

Type: MySQL

Host: eg localhost or db.isp.com

Name: database name, eg moodle

User: your database username

Password: your database password

Tables Prefix: prefix to use for all table names (optional)

Note: The installer will try to create the database automatically if not exists.

Type: MySQL (mysql) 1

2 Host Server: localhost

Database: moodle 3

User:

4 Password: 5

Tables prefix: mdl_ 5

[< Previous](#) [Next >](#)

Type: وهو نوع قاعدة البيانات التي نستخدمها والتي يدعمها نظام المودل وبشكل افتراضي نستخدم جميعا قاعدة البيانات من نوع MySQL 1

localhost: وهو نوع السيرفر الذي نستخدمه وبشكل افتراضي يكون localhost وسوف نتركها كما هي. 2

Database: ادخل هنا اسم قاعدة البيانات التي انشيتها ونحن في هذه الحالة انشينا قاعدة بيانات باسم moodle. 3

User: ادخل هنا اسم المستخدم الذي انشيته لقاعدة البيانات التي انشيتها من قبل وبما اننا انشينا قاعدة بيانات فقط ولم ننشئ لها اسم مستخدم فسوف ندخل اسم المستخدم الذي انشيته قاعدة البيانات MySQL بشكل افتراضي دون تدخل منك وأسم المستخدم الافتراضي هو root اي اننا سوف ندخل في هذه الخانة كلمة root. 4

Password: ادخل هنا كلمة المرور التي انشيتها للمستخدم الذي انشيته لقاعدة البيانات وبما اننا من الاساس لم ننشئ اسم مستخدم لقاعدة البيانات التي انشيناها من قبل انن سوف نترك تلك الخانة فارغة بدون اي شيء، اي اننا سوف نترك هذه الخانة بدون بيانات (فارغة). 5

Checking your environment ...

We are checking if the various components of your system meet the system requirements

Server Checks

| Name | Information | Report | Status |
|---------------|-------------|---|--------|
| php_extension | curl | <p>ⓘ should be installed and enabled for best results</p> <p>Installing the optional cURL library is highly recommended in order to enable Moodle Networking functionality.</p> | Check |
| php_extension | openssl | <p>ⓘ should be installed and enabled for best results</p> <p>Installing the optional OpenSSL library is highly recommended -- it enables Moodle Networking functionality.</p> | Check |
| php_extension | xmlrpc | <p>ⓘ should be installed and enabled for best results</p> <p>Installing the optional xmlrpc extension is useful for Moodle Networking functionality.</p> | Check |
| php_extension | unicode | ⓘ must be installed and enabled | OK |
| php_extension | database | ⓘ version 4.1.16 is required and you are running 5.0.27 | OK |
| php | php | ⓘ version 4.3.0 is required and you are running 5.2.0 | OK |
| php_extension | iconv | ⓘ should be installed and enabled for best results | OK |
| php_extension | mbstring | ⓘ should be installed and enabled for best results | OK |
| php_extension | tokenizer | ⓘ should be installed and enabled for best results | OK |
| php_extension | ctype | ⓘ should be installed and enabled for best results | OK |

« Previous

Next »

يقوم
الموودل
ببعض
الاختبارات
على
السيرفر
لكي يتأكد
من توافق
السيرفر
مع نظام
الموودل

اضغط فقط على
زر next

في تلك الشاشة يطلب منك ان تحمل ملف اللغة التي اخترتها من قبل لكي تكمل عملية التثبيت بها او انك سوف تكمل عملية التثبيت باللغة الانجليزية ، اذا كنت قد اخترت التثبيت باللغة الانجليزية في الشاشة الاولى لعملية التثبيت وهو ما افضله فلا تقلق واضغط فقط على زر next لمتابعة عملية التثبيت

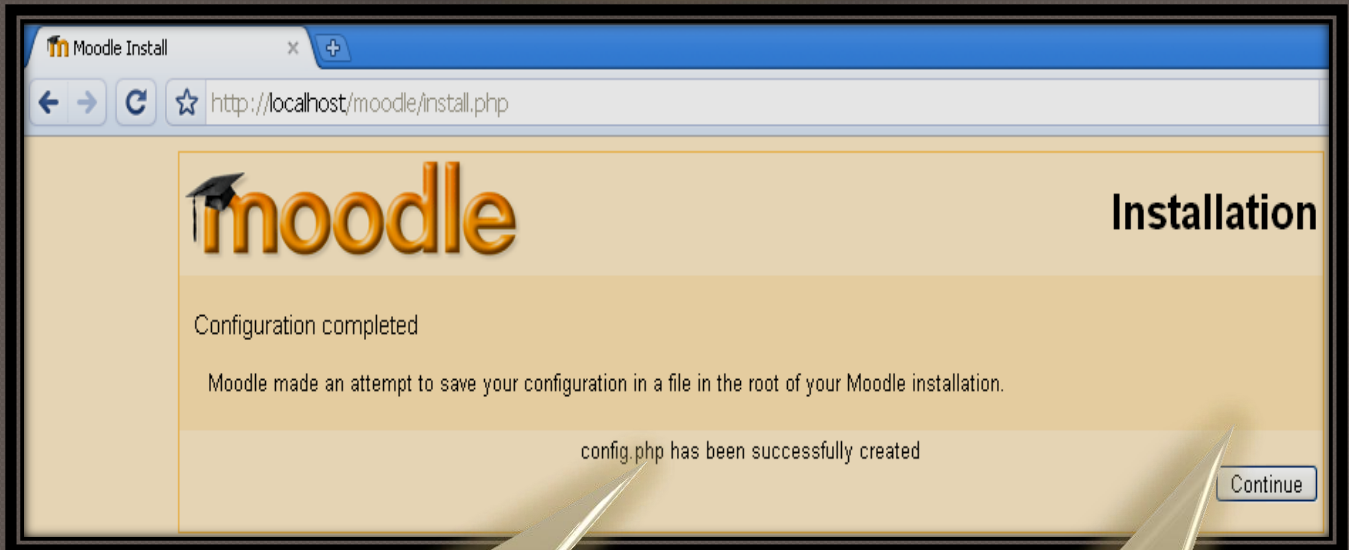

يخبرك الان انك اتممت تكوين ملف الكونفيج بنجاح

اضغط على زر continue لبدء تثبيت المودل

٥- تثبيت المودل

٥- تثبيت المودل

الان فقط نبدء تثبيت المودل

GPL License

http://localhost/moodle/admin/index.php

For quick access, place your bookmarks here in the bookmarks bar.

GPL License

GPL License

Moodle - Modular Object-Oriented Dynamic Learning Environment

Copyright notice

Copyright (C) 1999 onwards Martin Dougiamas (<http://moodle.com>)

This program is free software; you can redistribute it and/or modify it under the terms of the GNU General Public License as published by the Free Software Foundation; either version 2 of the License, or (at your option) any later version.

This program is distributed in the hope that it will be useful, but WITHOUT ANY WARRANTY; without even the implied warranty of MERCHANTABILITY or FITNESS FOR A PARTICULAR PURPOSE.

See the Moodle License information page for full details:
<http://docs.moodle.org/en/License>

Have you read these conditions and understood them?

يعرض لك الان نظام المودل شروط
رخصة جينو العامة وبطبيعة الحال
تكون موافق عليها وتضغط على زر
yes لمتابعة عملية التثبيت

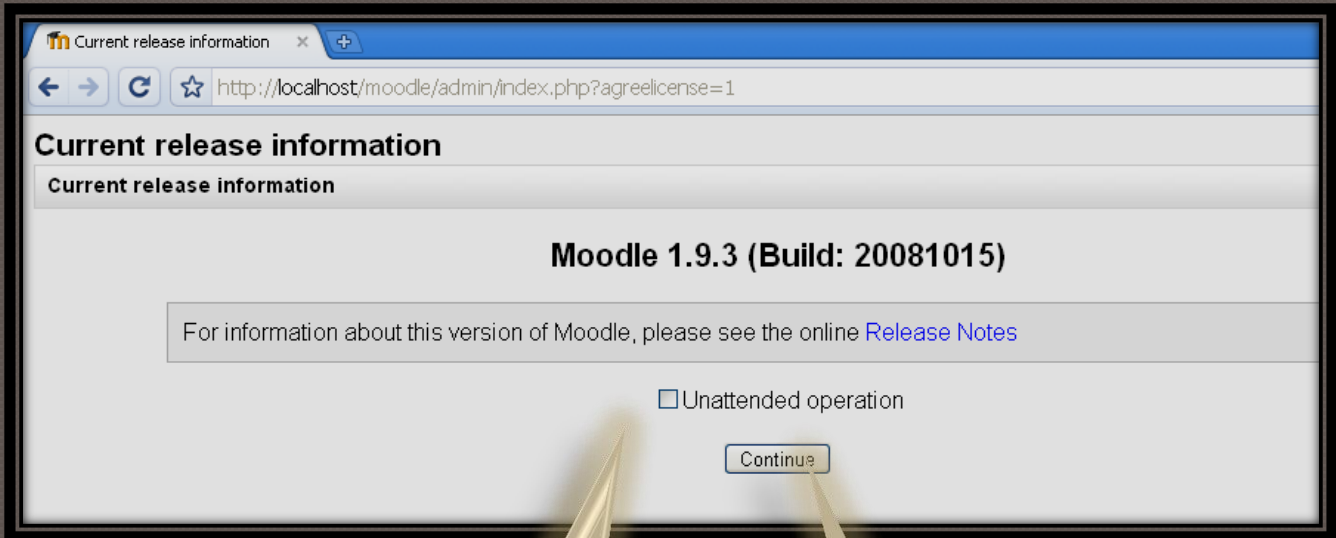

ضع علامة ✓ هنا
لتمرر عدد ١٠
شاشات بشكل
اوتوماتيكي بدون
تدخلك بالضغط على
زر continue لكل
صفحة وما يفعله
الموودل هو تكوين
جداول قاعدة البيانات
الموودل

اضغط على زر
Continue
لمتابعة عملية
التثبيت

Administrator account

On this page you should configure your main administrator account which will have complete control over the site. Make sure you give it a secure username and password as well as a valid email address. You can create more admin accounts later on.

General * Show Advanced

1 **Username***

2 **New password*** Unmask

3 **First name***

4 **Surname***

5 **Email address***

6 **Email display**

7 **Email activated**

City/town*

Select a country*

Timezone

Preferred language

Description

Picture of

Current picture

Delete

New picture (Max size: 2MB) No file chosen

Picture description

Interests

List of interests

Optional * Show Advanced

صفحة تفاصيل حساب
مدير الموقع
administrator
تابع الشرح في
الصفحة التالية

There are required fields in this form marked*.

User name : فى هذه الخانة يجب عليك ان تدخل اسم حساب مدير الموقع administrator والذى من خلاله سوف تدخل على الموقع كل مرة كمدير للموقع .

Password : فى هذه الخانة اكتب كلمة المرور الخاصة بحساب مدير الموقع والتي سوف يتم طلبها عندما تحاول الدخول لموقعك باسم حساب مدير الموقع .

First name : اكتب اسمك الاول .

Sur name : اكتب اسمك الاوسط .

Email : اكتب بريدك الإلكتروني .

City/Town : اختر من هنا اسم مدينتك .

Country : من هذه القائمة اختر اسم الدولة التي تعيش فيها .

Settings shown below were added during your last Moodle upgrade. Make any changes necessary to the defaults and then click the "Save changes" button at the bottom of this page.

New settings - Front Page

Full site name
fullname

Short name for site (eg
single word)
shortname

Front Page Description
summary

This description of the site will

لنخل هنا اسم موقعك والذي
سوف يظهر في شريط العنود
title bar للمتصفح الذي
تستخدمه كما سوف يظهر في
رأس صفحة الموقع header

لنخل إختصار لإسم الموقع وسوف
يستخدم في شريط تصفح الموقع
تحت جزء ال- header

لكتب هنا وصف مختصر للموقع
وما سوف يحتوي كنبذة مختصرة
عنه

New settings - Manage authentication

Self registration
registerauth

Default: Disable

If an authentication plugin, such as email-based self-registration, is selected, then it enables potential users to register themselves and create accounts. This results in the possibility of spammers creating accounts in order to use forum posts, blog entries etc. for spam. To avoid this risk, self-registration should be disabled or limited by *Allowed email domains* setting.

Save Changes

[Moodle Docs for this page](#)

You are logged in as Admin User (Logout)

Home

ابداع لتكنولوجيا التعليم

You are logged in as Admin User (Logout)

English (en)

Site Administration

- Notifications
- ☐ Users
- ☐ Courses
- ☐ Grades
- ☐ Location
- ☐ Language
- ☐ Modules
- ☐ Security
- ☐ Appearance
- ☐ Front Page
- ☐ Server
- ☐ Networking
- ☐ Reports
- ☐ Miscellaneous

Search

Available Courses

Turn editing on

No courses in this category

Add a new course

موقع تجريبى لتكنولوجيا التعليم

Calendar

November 2008

| Sun | Mon | Tue | Wed | Thu | Fri | Sat |
|-----|-----|-----|-----|-----|-----|-----|
| | | | | | | 1 |
| 2 | 3 | 4 | 5 | 6 | 7 | 8 |
| 9 | 10 | 11 | 12 | 13 | 14 | 15 |
| 16 | 17 | 18 | 19 | 20 | 21 | 22 |
| 23 | 24 | 25 | 26 | 27 | 28 | 29 |
| 30 | | | | | | |

You are logged in as Admin

moodle

الان انت داخل الموقع التعليمى
يمكنك الان ان تفعل كل ما يطو
لك داخل الموقع ، ولمزيد من
الطومات يمكنك ان تستعين بكتاب
« دليل سامح للمودل »

طنطا فى

٢٠٠٩/١/٤

Sameh salama