

بِسْمِ اللَّهِ الرَّحْمَنِ الرَّحِيمِ

اللهم صلي على محمد وعلى آل محمد
كما صليت على إبراهيم وعلى آل إبراهيم إنك حميد مجيد
وبارك على محمد وعلى آل محمد كما
باركت على إبراهيم وعلى آل إبراهيم انك حميد مجيد

عن ابي هريرة عن النبي -صلي الله عليه وسلم قال :

من كتم علما يعلمه جاء يوم القيامة ملجما بلجام من نار

الحمد لله رب العالمين تم الانتهاء من هذا العمل الذي ادعو الله ان يكون لى بمثابة صدقة جارية

لى وان ينفع كل باحث عن علم وان ينتفع به وان يرسله لكل من يريد ... جزاكم الله خير

لمراسلتى ... يمكنكم مراسلتى على الميل التالى

Nany215eg@hotmail.com

leadereg@hotmail.com

nany21eg@yahoo.com

hnn.work@gmail.com

تم الاستعانة ببعض المواقع التعليمية لاعداد هذه المادة العلمية

شرح مبسط

لغة الـ HTML

اعداد

ا / حنان حسن

الدرس الاول : مقدمة عن لغة الـ HTML

الدرس الثاني : لنبدا

الدرس الثالث : تغيير مستويات الكتابة

الدرس الرابع : الالوان

الدرس الخامس : التعامل مع النصوص

الدرس السادس : الفقرات والقوائم

الدرس السابع : الصور

الدرس الثامن : الوصلات التشعبية

الدرس التاسع : الجداول

الدرس العاشر : النماذج

لماذا نستخدم في الأساس XHTML أو HTML ؟ ما فائدتهما ؟

نستخدمها لتحويل العبارات و النصوص التي نكتبها لعبارات و نصوص مفهومة من قبل المتصفح الذي نتصفح به الإنترنت ، بحيث نخبر المتصفح مثلاً بأن الخط الذي نكتب به هو خط tahoma أو أن الخط bold أو أن الخط مائل ، أو أننا انتقلنا إلى سطر جديد ، كل هذه الأمور التي لم تكن نكثرث لها عند كتابتنا بالوورد يجب أن نلتفت لها عندما نريد أن نصنع صفحة للإنترنت.

العناصر الفارغة؟! ما هي ؟

العناصر الفارغة في HTML أو XHTML هي التي لا يظهر تأثيرها على نص محدد أو صورة محددة ، كمثل ، عندما نقول أننا نريد سطرأجديداً ، السطر الجديد لا ينفذ على نص معين فلذلك نسميه عنصر فارغ و يكتب بالHTML
 أما بالXHTML فهو مشابه للآخر إلا أن به بعض الاختلاف وهو يكتب كـ

الدرس الاول : مقدمة عن لغة الـ HTML

١. لغة الـ HTML هي من اسهل اللغات التي تستخدم لعمل صفحات الانترنت
٢. الـ HTML هي اختصار لـ Hyper text mark-up language وهي تعنى لغة الترميز المتشعبة
٣. لكي ترى HTML لأي صفحة انترنت تزورها عليك أن تضغط على قائمة عرض "View" ثم المصدر "Source"
٤. يجب التعلم بعض المصطلحات التي سوف نستخدمها عند كتابة الكود الخاص بالـ HTML

بعض مصطلحات لغة الـ HTML

Tag -1

التاج وتظهر كما يلي < > ويسمى Tag هي كلمة تعبير عن اوامر ال HTML الموجودة داخل الاقواس اي ان الامر يتم كتابته داخل الاقواس السابقة الاشار لها كما يلي :

< P >

سوف يتم شرح جميع الاوامر لاحقا ان شاء الله

Container tags -2

هي التاجس التي يتطلب ان يتم فتحة لاداء امر معين وبعد الانتهاء من كتابة الامر يتم اغلقه اي انه زوج من التاج كما في المثال التالي :

 name

عند فتح التاج يكتب وعند غلقه يكتب

Empty tags-3

اي انه تاج لا يحتاج الى ان يغلق مثل فهو تاج لا يحتاج الى اغلاق

سوف يتم شرح جميع الاوامر لاحقا ان شاء الله

Inter prater-4

هو التاج الذى يقوم بترجمة لغة الـ HTML الى المستعرض

Capital ABC ---- Small abc-5

عند كتابة التاج لا يوجد اختلاف اذا تم كتابته باحرف small او باحرف capital

6- يوجد ثلاثة مصطلحات فى غاية الاهمية وهما وسوف يتم فهمهم اكثر من خلال التدريب العملى

الامر Element

الخاصيه Attribute

القيمة Value

سوف نقوم بشرحهم الان ان شاء الله كما يلى :

التاج ممكن ان يحتوى على ثلاثة عناصر :

1- element

١ - هو يعطى الامر الاساسى للتاج

مثل table ---- title ---- Font سوف يتم فهمه اكثر من خلال الامثلة

مثلا الامر

2- هو يحدد الخصائص التى سوف تظهر على هذا الامر

Attribute الخاصية

فمثلا



Attribute

الخاصية التى سوف نقوم بتغييرها

3- القيمة value

هى قيمة الخاصية (attribute)

اذن المثال التالى يوضح الثلاثة عناصر معا

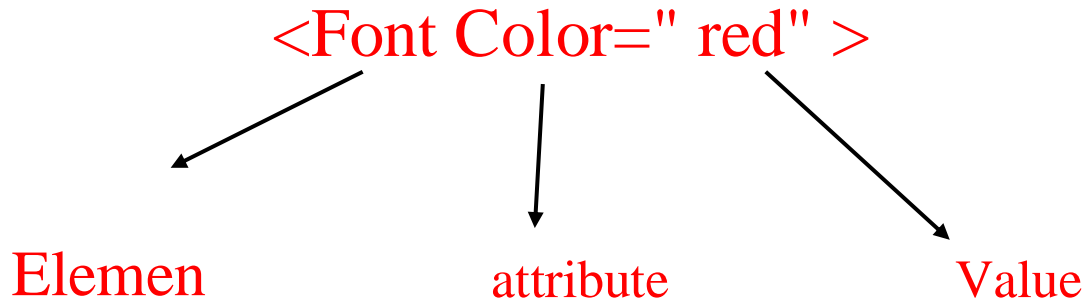

وبهذا نكون قد انتهينا من بعض المصطلحات الهامة للغة الـ HTML

الدرس الثاني : لنبدأ

يتم كتابة اوامر الـ HTML فى اى محرر نصى بسيط مثل الـ Notepad والذى يمكن ان تجده فى قائمة ابداء " start " ثم فى قائمة البرامج " program " ثم " Accessories " كما هو موضح بالشكل التالى :

Start--- program --- accessories --- Notepad

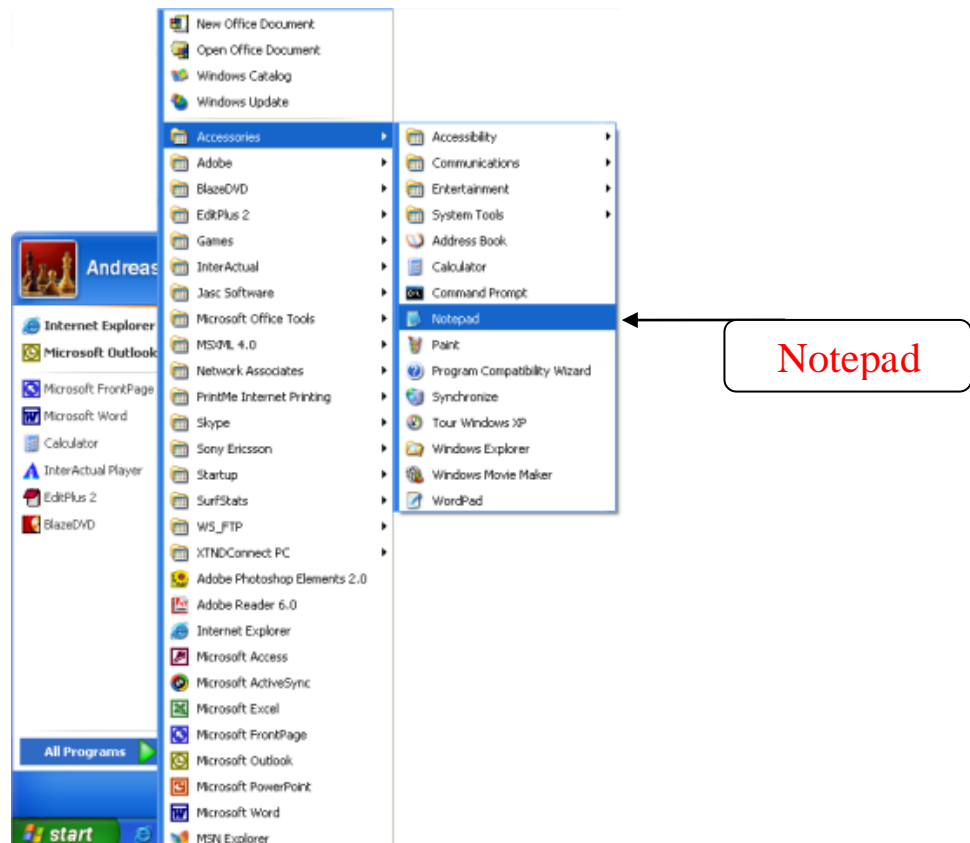

اويمكن كتابة اوامر الـ HTML فى اى محرر نصى بسيط مثل الـ Notepad بالضغط
RC بالفارة واختيار الامر New ثم Text Document كما هو موضح بالشكل

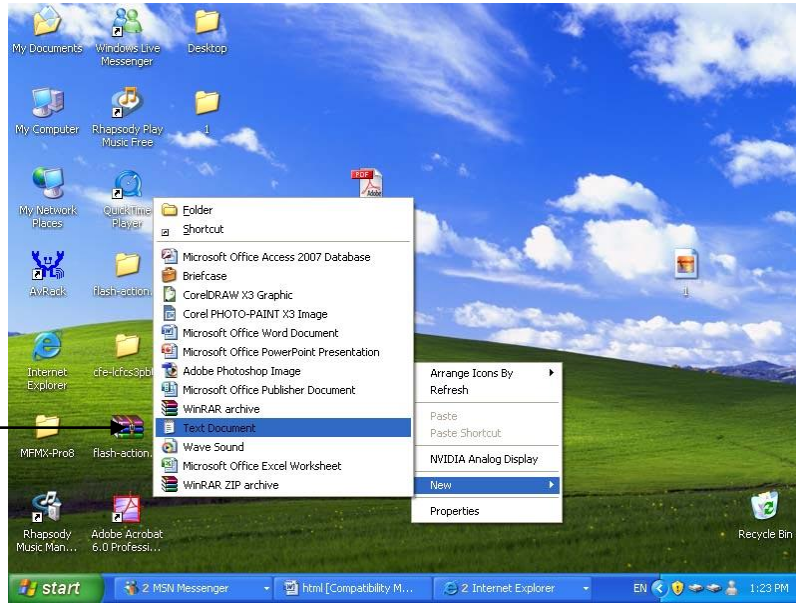

Text Document

والان سوف نقوم بانشاء اول صفحة باستخدام الـ HTML وذلك بكتابة
الاوامر التاليه داخل ملف الـ Notepad الذى تم انشاءه

```
<html>
<head>
<title> GOMAN </title>
<body> welcome </body>
</head>
</ html >
```

اسم صفحتك هنا
هو GOMAN

أول شيء عليك فعله هو أن تخبر المتصفح بأنك "ستحدث" معه بلغة HTML وذلك بان تكتب
داخل محرر النص <html > ثم تغلق هذا الكود كما يلي </html >

الشيء التالي الذي تحتاجه صفحتك هو أمر رأس الصفحة "head" والذي يقدم معلومات عن
الصفحة للمتصفح لذلك يتم كتابته كما يلي <head > وايضا يتم اغلاقه كما يلي </head >

ايضا تحتاج الى تسمية صفحتك التي سوف تقوم بانشائها لذلك تحتاج الى الامر
< title> **GOMAN** </ title> وسيكون اسم صفحتك هنا باسم

ايضا تحتاج الى امر "body" والذي سيحوي المحتويات التي تريد ان تضعها داخل الصفحة
وبالتالي يكتب كما يلي <body> ثم يتم اغلاقه </ body>

كما يلي فتح واغلاق الامر :

```
<html>
<head>
<title> GOMAN </title>
<body> welcome </body>
</head>
</ html>
```

بعد ان تقوم بكتابة الاوامر السابقة داخل صفحة الـ ".html" كما هو موضح بالشكل التالي

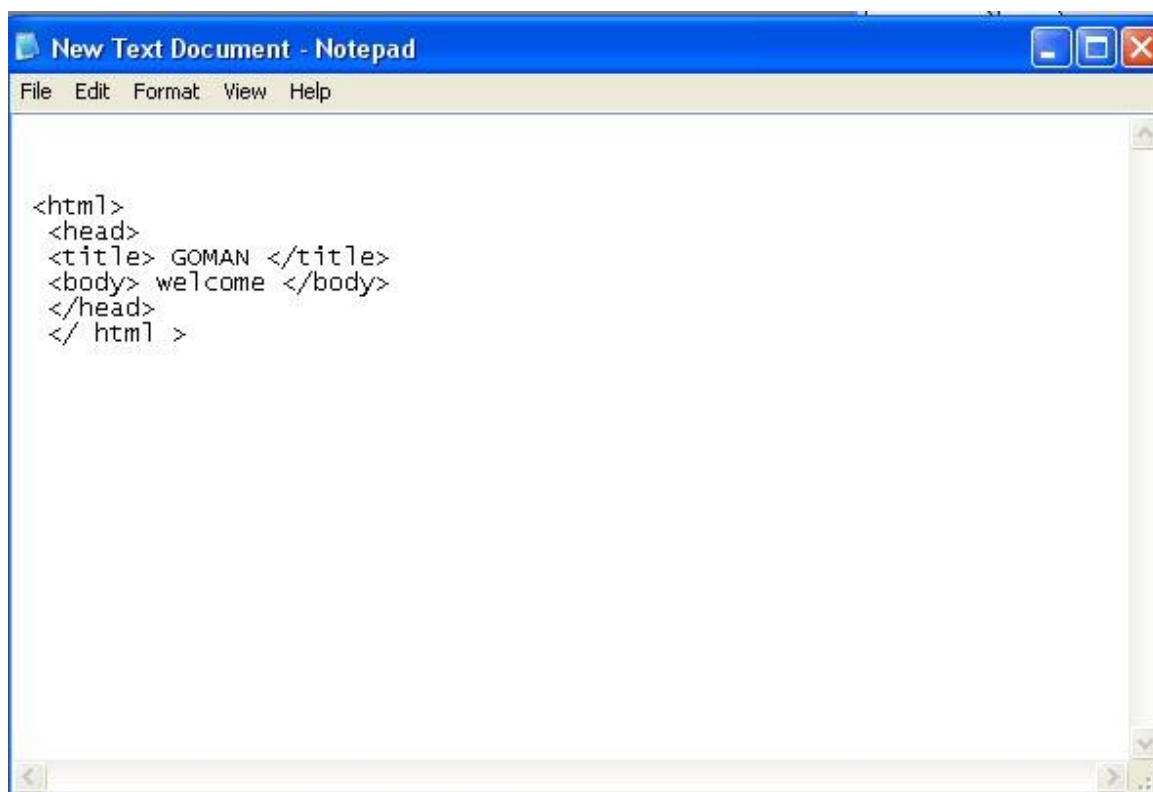

```
New Text Document - Notepad
File Edit Format View Help

<html>
<head>
<title> GOMAN </title>
<body> welcome </body>
</head>
</ html >
```

بعد كتابة الامر يتم حفظ الملف بامتداد **.html** كما بالشكل التالي



ملحوظة هامة

في لغة الـ HTML ليس هناك اى اختلاف اذا ما كتب الاوامر **capital** او **small** فيمكن كتابة الاوامر السابقة باى من الاشكال التالية :

```
<html>  
<head>  
<title> GOMAN </title>  
<body> welcome </body>  
</head>  
</html >
```

او

```
<HTML>  
<HEAD>  
<TITLE> GOMAN </TITLE>  
<BODY> welcome </ BODY >  
</ HEAD >  
</ HTML >
```

وعند الضغط على save نكون انشائنا اول صفحة



نقوم بفتح الصفحة السابقة ونجد ما يلى :

نقوم بفتح الصفحة السابقة ونجد ما يلي :

اسم الصفحة يظهر فى العنوان باسم
GOMAN كما تم كتابة فى الاوامر
السابقة

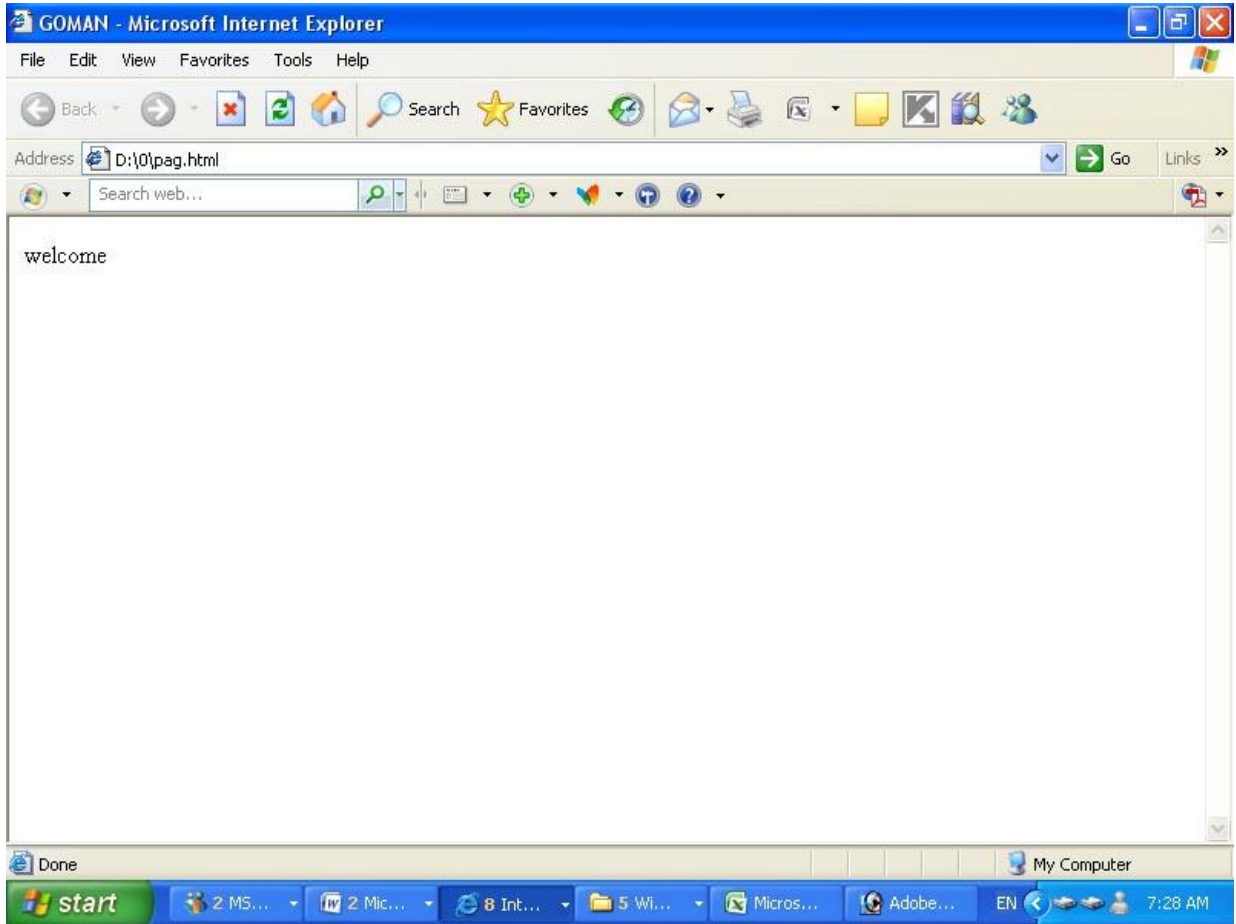

ملحوظة هامة

يوجد مجموعة من التاج يجب كتابتها فى كل صفحة وهى

<html > <Head> <Title>

يطلق عليها اسم structure tag اى هيكل الصفحة

ويجب مراعاة الترتيب عند كتابته

الدرس الثالث : تغيير مستويات الكتابة

لتغيير مستويات الكتابة يستخدم التاج التالي :

```
<H1> this is the first line </H1>  
<H2> this is the second line </H2>  
<H3>this is the third line </H3>
```

ويتم تغير مستويات الكتابة من المستوى الاول وحتى المستوى السادس

<H1> to <H6>

يتم كتابة الكود في صفحة الـ Notepad السابق انشائها كما هو موضح بالشكل :

ملاحظة هامة

لفتح صفحة الـ Notepad من داخل متصفحك من قائمة View -- source

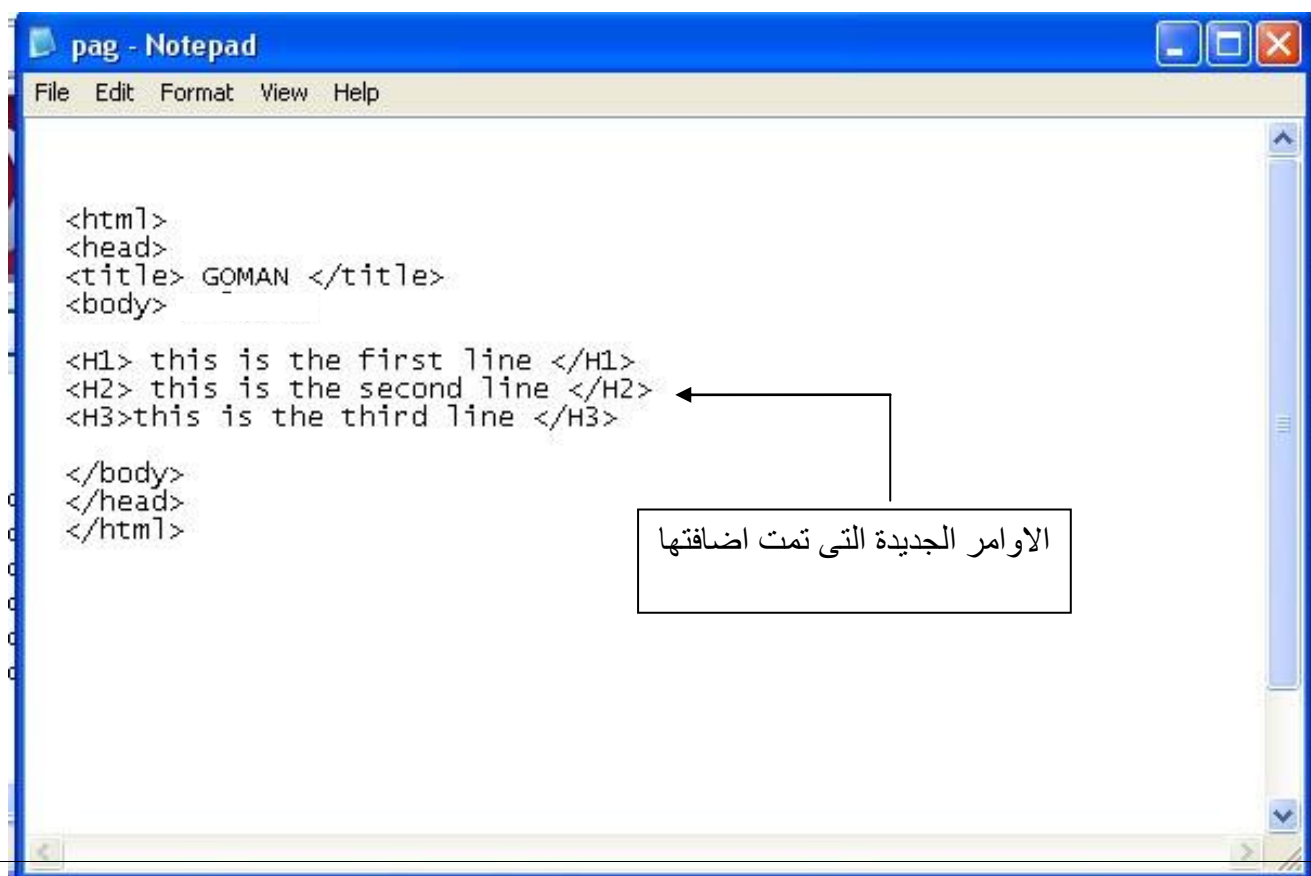

```
pag - Notepad  
File Edit Format View Help  
  
<html>  
<head>  
<title> GOMAN </title>  
<body>  
  
<H1> this is the first line </H1>  
<H2> this is the second line </H2>  
<H3>this is the third line </H3>  
  
</body>  
</head>  
</html>
```

الاورام الجديدة التي تمت اضافتها

بكتابة الاوامر السابقة داخل الـ Notepad يظهر لنا بهذا الشكل فى متصفحك :

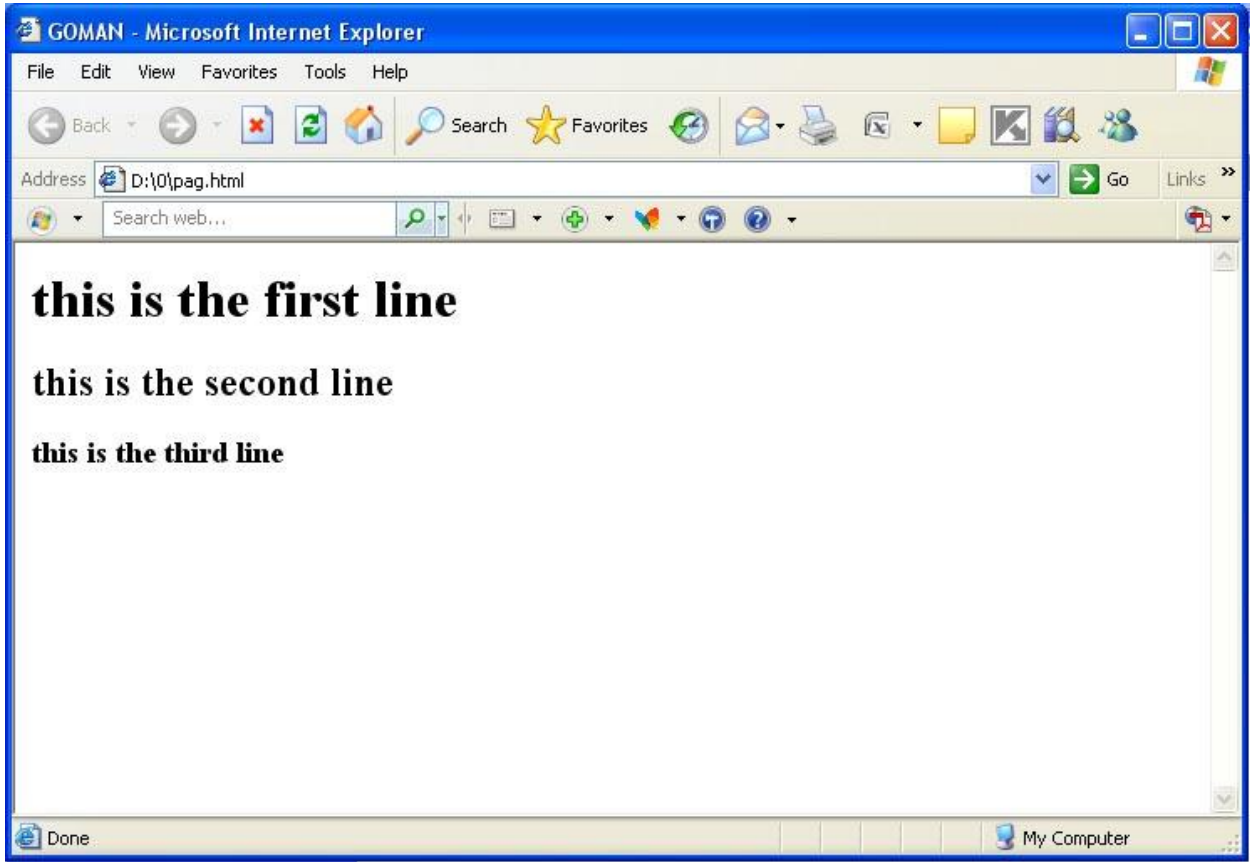

ملاحظة هامة

لفتح صفحة الـ Notepad من داخل متصفحك View – source

ملاحظة هامة

لاظهار تاثير اى امر جديد يتم اضافته داخل ملف الـ Notepad يتم الضغط

على مفتاح Refresh الموجود بشريط الـ standard buttons فى

متصفحك كما هو موضح بالشكل التالى :

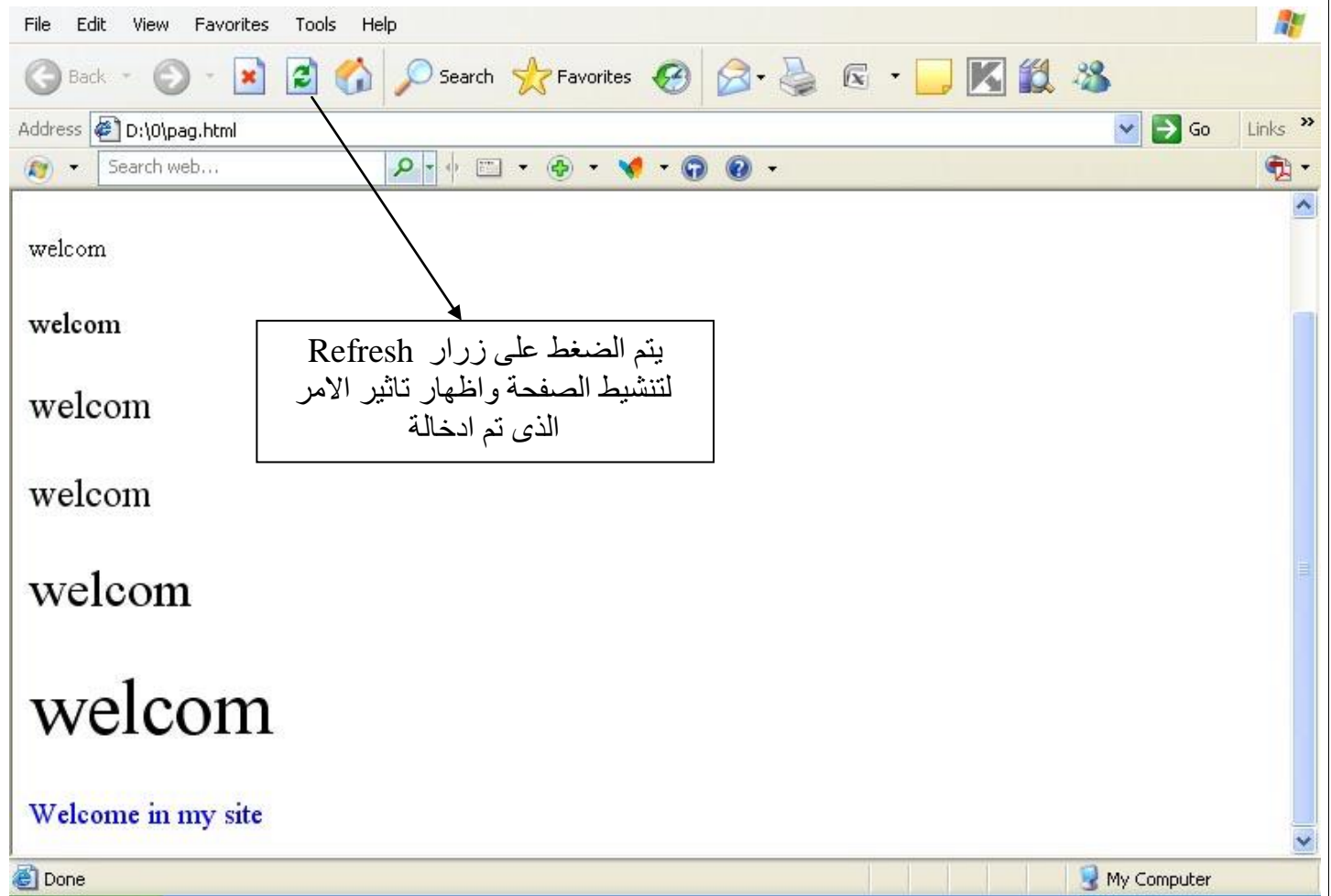

ملاحظة هامة

فى لغة الـ Html ليس هناك اى اختلاف اذا ما كتبت الاوامر Capital او

كتبت small اى باحرف كبيرة او باحرف صغيرة فمثلا يمكن كتابة الامر

كما يلى <H1> this is the first line </H1>

<H2> this is the second line </H2>

<H3>this is the third line </H3>

<h1> this is the first line </h1>

<h2> this is the second line </h2>

<h3>this is the third line </h3>

او كتابة كما يلى

الدرس الرابع : الالوان

لتحديد لون الخلفية لصفحتك سوف نستخدم خاصية BGCOLOR اما FFFFFFFF فهي القيمة التي تمثل اللون المختار وهو اللون الابيض مع ملاحظة انها تكتب بين علامتى تنصيص " " او 000000 وهي القيمة التي تمثل اللون الاسود او اضافة اى من قيم الالوان المختلفة مثلا # A6DAF5 # ويلاحظ يتم اضافة العلامة التالية # قبل كتابة اللون سوف اضيف شكل يوضح القيم المختلفة لبعض الالوان كما يلي :

Aqua #00FFFF	Antiquewhite #FAEBD7	Aliceblue #F0F8FF
Beige #F5F5DC	Azure #F0FFFF	Aquamarine #7FFFD4
Blanchedalmond #FFEBCD	Black #000000	Bisque #FFE4C4
Brown #A52A2A	Blueviolet #8A2BE2	Blue #0000FF
Chartreuse #7FFF00	Cadetblue #5F9EA0	Burlywood #DEB887
Cornflowerblue #6495ED	Coral #FF7F50	Chocolate #D2691E
Cyan #00FFFF	Crimson #DC143C	Cornsilk #FFF8DC

ملاحظة : لمعرفة القيم للالوان المختلفة يمكن من الرابط التالى :
http://www.w3schools.com/html/html_colors.asp

نعود مرة ثانية لتغيير لون الخلفية كما سبق وان قلنا يتم استخدام خاصية BGCOLOR ويتب الامر التالى :

لجعل الخلفية بالون الاحمر يكتب الامر التالى

```
<body BGCOLOR="FF0000">
```

لجعل الخلفية باللون الازرق يتم اضافة الامر التالي

```
<body BGCOLOR="0000FF">
```

لجعل الخلفية باللون البيج (ويتم معرفة قيمة من اللوحة الموجودة اعلى) ويكتب الامر التالي :
مع ملاحظة انه يتم اضافة العلامة التالية قبل كتابة قيمة اللون #

```
< "body BGCOLOR="#F5F5DC">
```

وهو موضح بالشكل التالي :

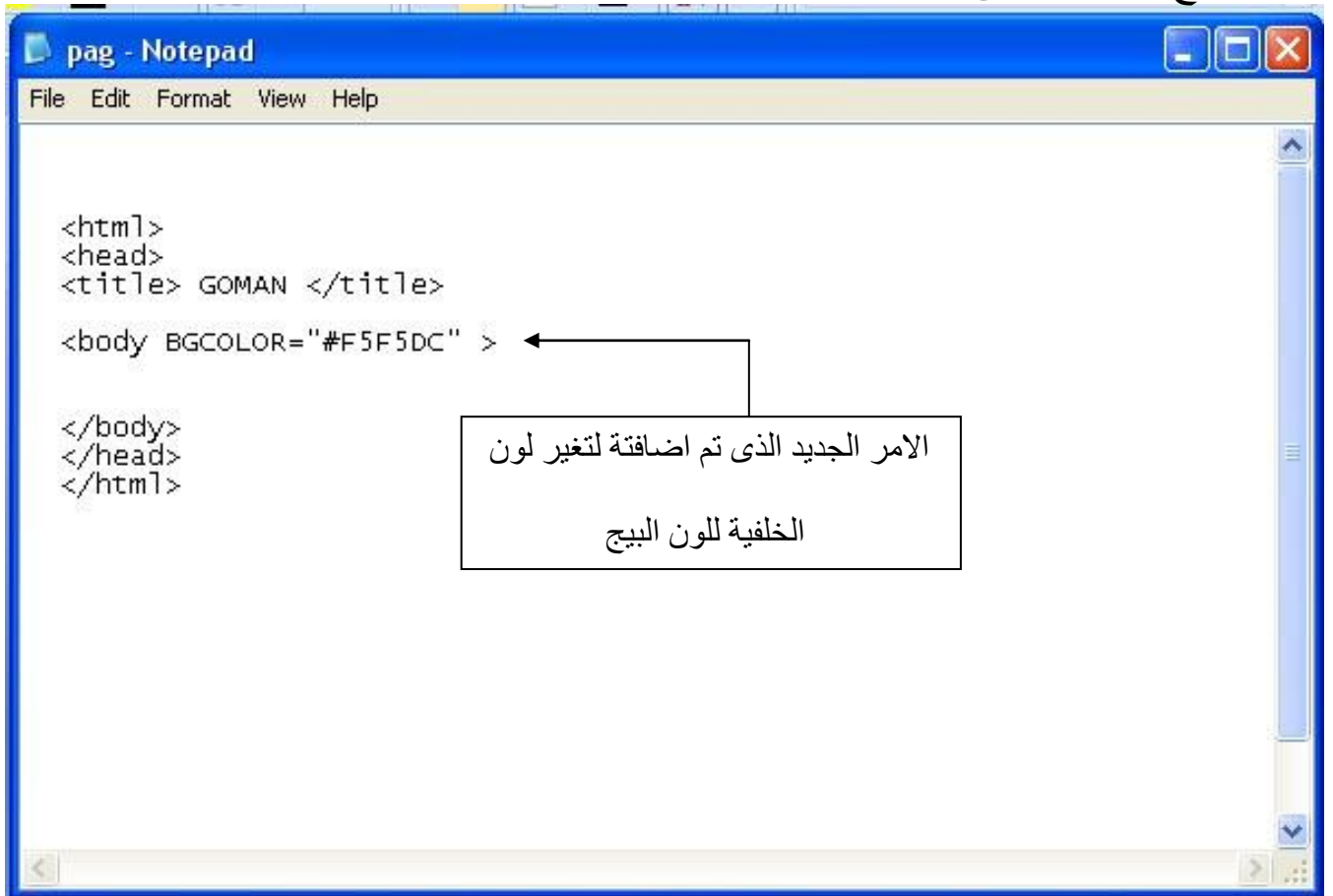

وبعد اضافة الامر يظهر متصفحك كما يلي باللون البيج :

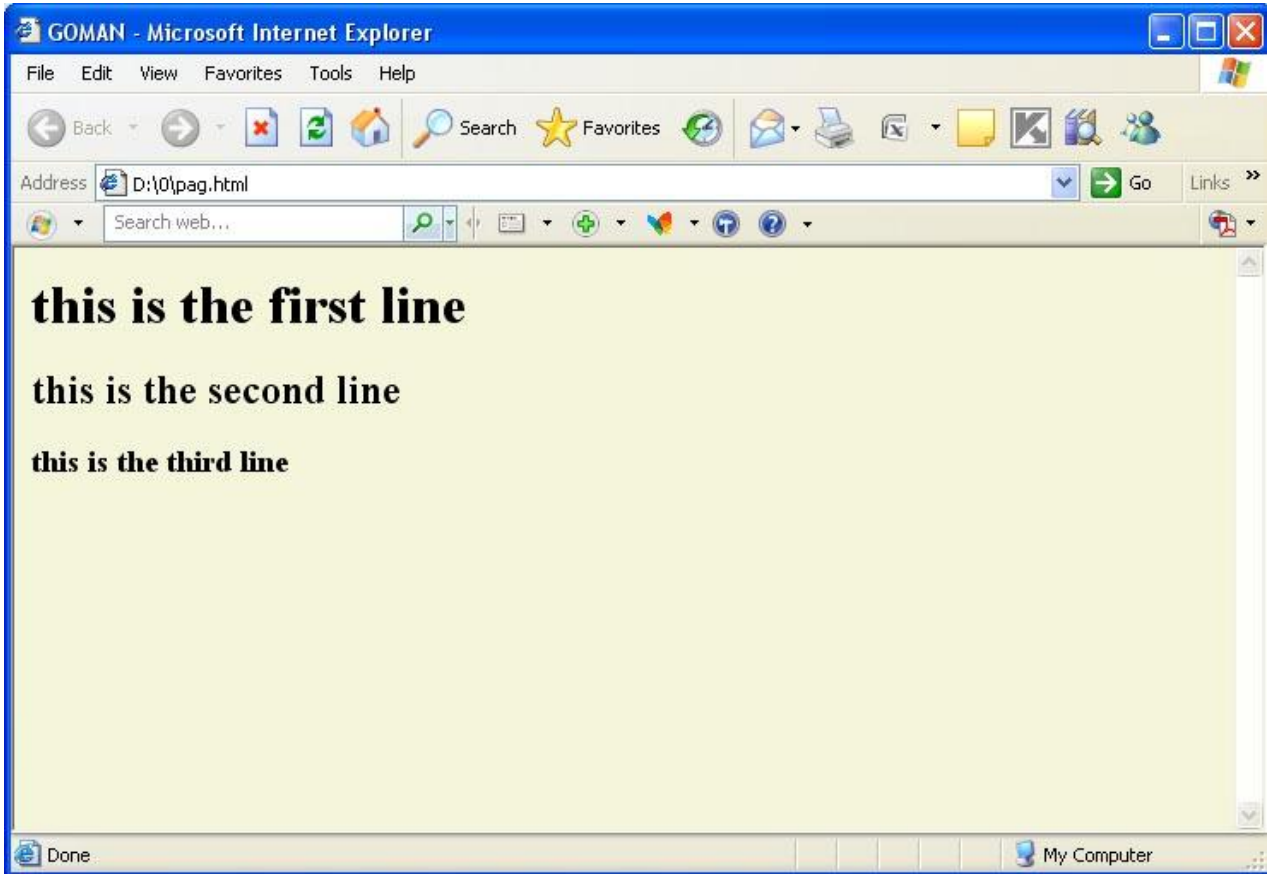

الدرس الخامس : التعامل مع النصوص

للتحكم فى الخطوط يستخدم التاج التالى :

وللتحكم فى بعض خصائص الخطوط كالحجم واللون ونوع الخط نستخدم بعض الخصائص التى

سوف يتم شرحها ان شاء الله كما يلى :

لتغيير نوع الخط



لتحديد نوع الخط يستخدم الخاصية Face حيث نستطيع تغيير نوع الخط من بين الانواع

المختلفة كـ Times New Roman او Tahoma او Simplified Arabic او

Vladimir Script او.....

ويكتب الامر كما يلى :

```
<font face="Times New Roman">
```

Welcome in my sit I hope to show all contain in my site

```
</font>
```

ويكتب الامر داخل ملف الـ Notepad كما يلي :

```
pag - Notepad
File Edit Format View Help

<html>
<head>
<title> GOMAN </title>

<font face="Times New Roman">
  welcom in my sit i hope to show all contain in my site
</font>

</font>
</body>
</head>
</html>
```

ملاحظة هامة يتم

1- يتم فتح التاج ثم يتم اغلاقه

2- يتم استخدام الخاصية face لتغيير نوع الخط والخط المستخدم في المثال

السابق هو Times New Roman

3 يكتب الخط بين علامتين تنصيص " "

****

الخاصية face لتغيير
نوع الخط

علامتى تنصيص

يتم اغلاق التاج

ملاحظة هامة ويتم الضغط على زارا Refresh داخل متصفحك لظهار تاثير الامر

الجديد

ويظهر متصفحك بهذا الشكل

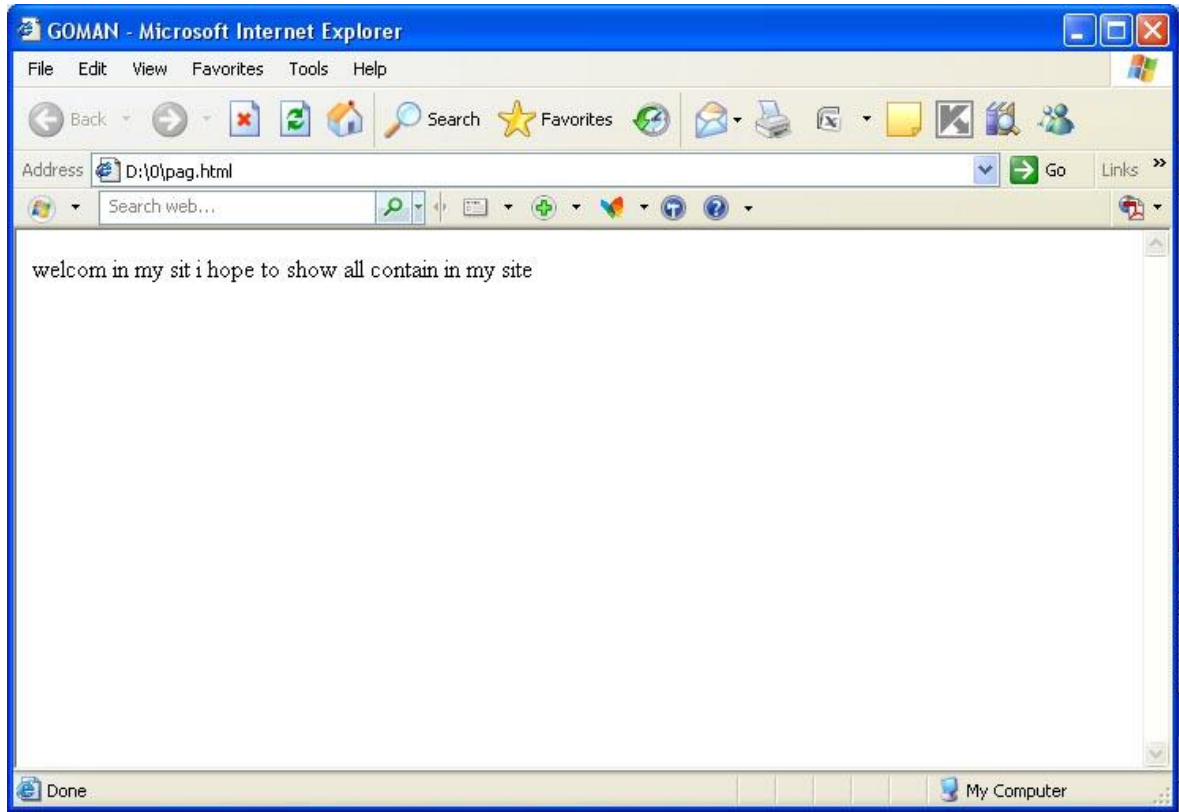

لتغيير لون الخط

يستخدم لتغيير لون الخط الخاصية Color وذلك بنفس مبادئ تحديد الالوان كما سبق وشرحنا

```
<font color="0000ff">
```

Welcome in my sit I hope to show all contain in my site

```
</font>
```

وهنا يظهر لون الخط باللون الازرق في متصفحك كما يلي

وهنا يظهر لون الخط باللون الازرق فى متصفحك كما يلى

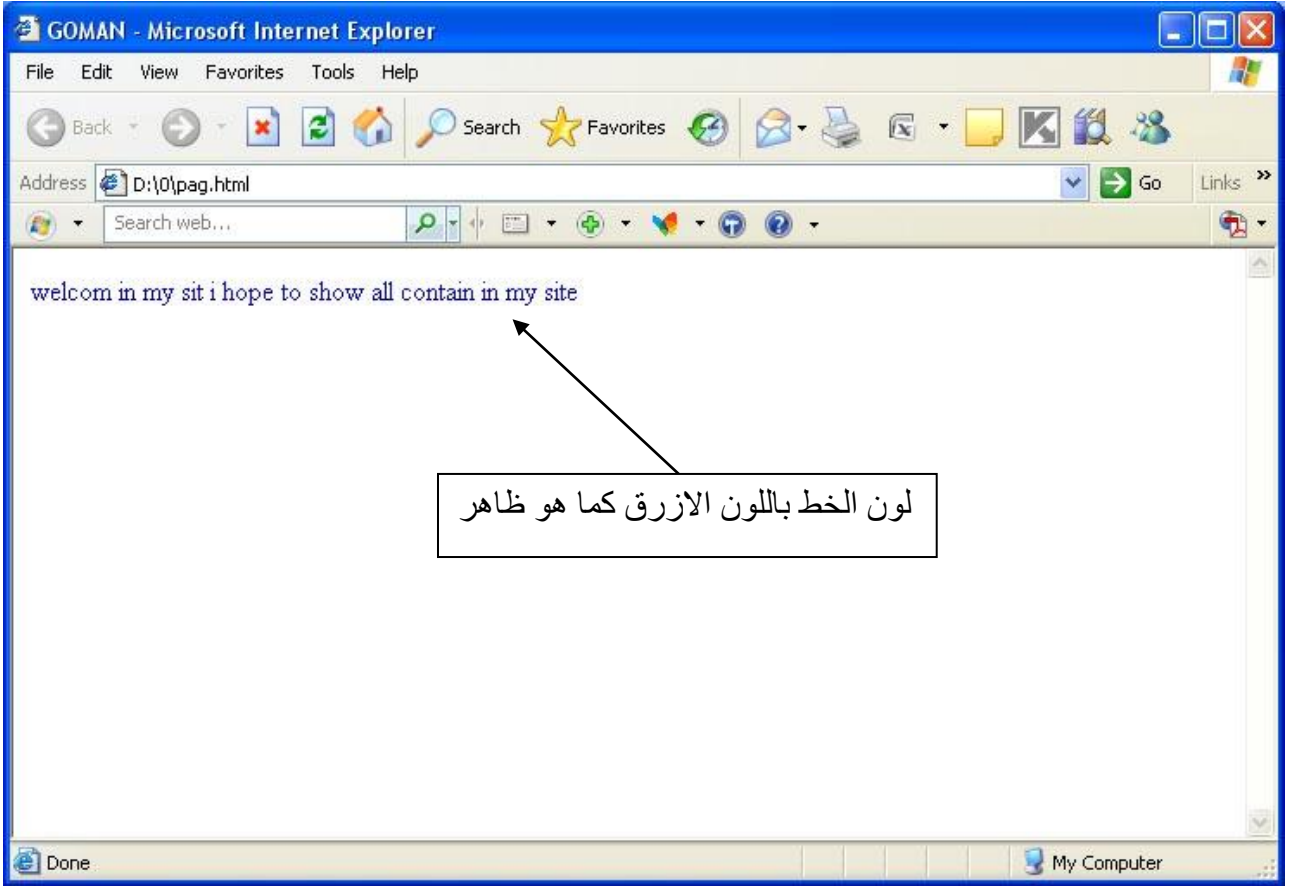

لتحديد حجم الخط

لتحديد حجم الخط يستخدم خاصية Size فقط هناك 7 أحجام لاي خط تستطيع المتصفحات التعرف عليها ويكتب الامر التالي

```
<font size=" 3" >  
welcome in my website  
</font>
```

وهناك اسلوبين لتغيير حجم الخط اما بتحديد حجمة ما بين 1 الى 7 كما يلي :

welcom	→	حجم الخط رقم 1
welcom	→	حجم الخط رقم 2
welcom	→	حجم الخط رقم 3
welcom	→	حجم الخط رقم 4
welcom	→	حجم الخط رقم 5
welcom	→	حجم الخط رقم 6
welcom	→	حجم الخط رقم 7

الاسلوب الثانى وهو اسلوب نسبى حيث تكتب الاحجام من 1 الى 6 ولكن يصحبها علامة +

الاسلوب الثانى وهو اسلوب نسبى حيث تكتب الاحجام من 1 الى 6 ولكن يصحبها علامة + لتكبير الحجم او علامة - لتصغير الحجم كما يلى :

خط بحجم 3-
خط بحجم 2-
خط بحجم 1-
خط بحجم 0+ (أو 0- وهو الافتراضى)
خط بحجم 1+
خط بحجم 2+
خط بحجم 3+
خط بحجم 4+
خط بحجم 5+

لاحظ أنه حتى فى الأسلوب النسبى لا نستطيع الحصول على أكثر من سبعة أحجام للخطوط.

ويكتب الامر كما يلى :

```
<font size = " +3 " >
```

Welcome in my site

```
</ Font >
```

ملاحظة هامة

يمكن تغيير حجم ولون ونوع الخط معا في امر واحد كما يلي :

```
<font face ="Times New Roman" color = " 0000ff " size =" 4 " >
```

Welcome in my site

```
</font>
```

مثال عملي

مثلا سوف اقوم بكتابة نص داخل صفحتي باللون الاحمر وبنوع خط اسمة " SimSun " وبحجم

" 4 " لعمل ذلك يكتب الاوامر التالية داخل ملف النود باد كما يلي :

```
<font face=" SimSun " color=" ff0000 " size=" 4 " >
```

Welcome to Welcom Software - Building business software solutions for over 30 years Increase your revenues, reduce your costs and enable more informed management decision-making with Welcom Software solutions. Welcom Software has over 30 years experience in creating bespoke business software solutions to help companies build better, more effective businesses. Our expert consultants will work with you in-house to evaluate your existing software capabilities and create a unique solution to streamline your business processes and help you work more efficiently

```
</font>
```

لمشاهدة تأثير الكود تقوم بفتح متصفحك والضغط على مفتاح Refresh فيظهر متصفحك كما يلي :

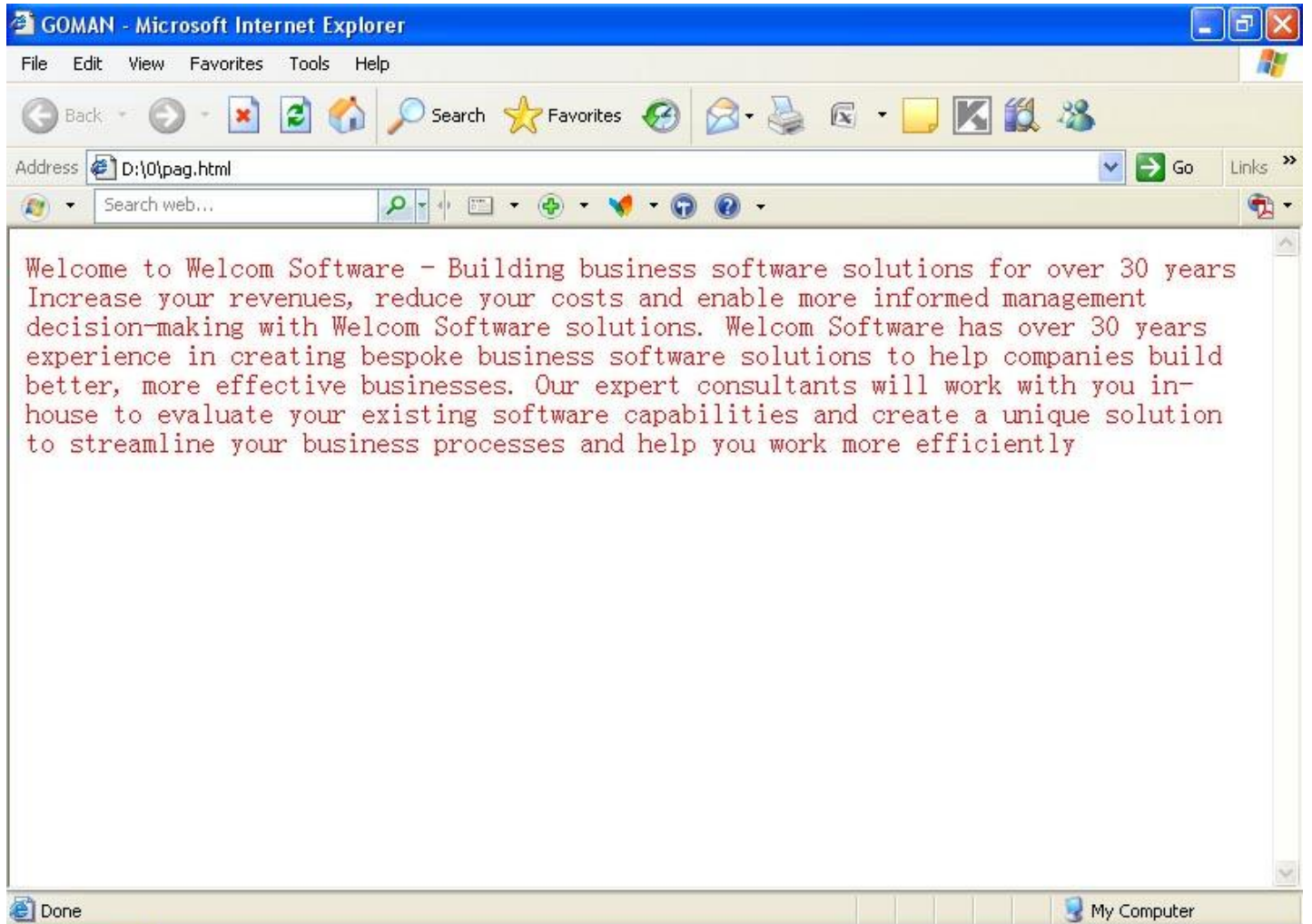

يزال موضوع الدرس الرابع هو التعامل مع النصوص وسنكمل ان شاء الله

باقي الاوامر المتعلقة بالنصوص الان

لعمل فقرة جديدة داخل متصفحك

للبدء فى كتابة اى فقرة جديدة داخل متصفحك تقوم بكتابة الكود التالى :

```
<p>
```

Welcome in my site these's the first time I building new sit

```
</p>
```

فمثلا لو ارد اضافة فقرة اخرة داخل متصفحي بعد التعديل السابق سوف يتم كتابة

الاوامر التالية :

```
<font face=" SimSun " color=" ff0000 " size=" 4 " >
```

Welcome to Welcom Software - Building business software solutions for over 30 years Increase your revenues, reduce your costs and enable more informed management decision-making with Welcom Software solutions.

```
</font>
```

```
<p>
```

امر اضافة فقرة جديدة

business software solutions to help companies build better, more effective businesses. Our expert consultants will work with you in-house to evaluate your existing software capabilities and create a unique solution to streamline your business processes and help you work more efficiently

```
</p>
```

اغلاق امر اضافة فقرة جديدة

بعد اضافة الامر السابق نقوم بفتح متصفحى وتنشيطه فيظهر لنا بهذا الشكل

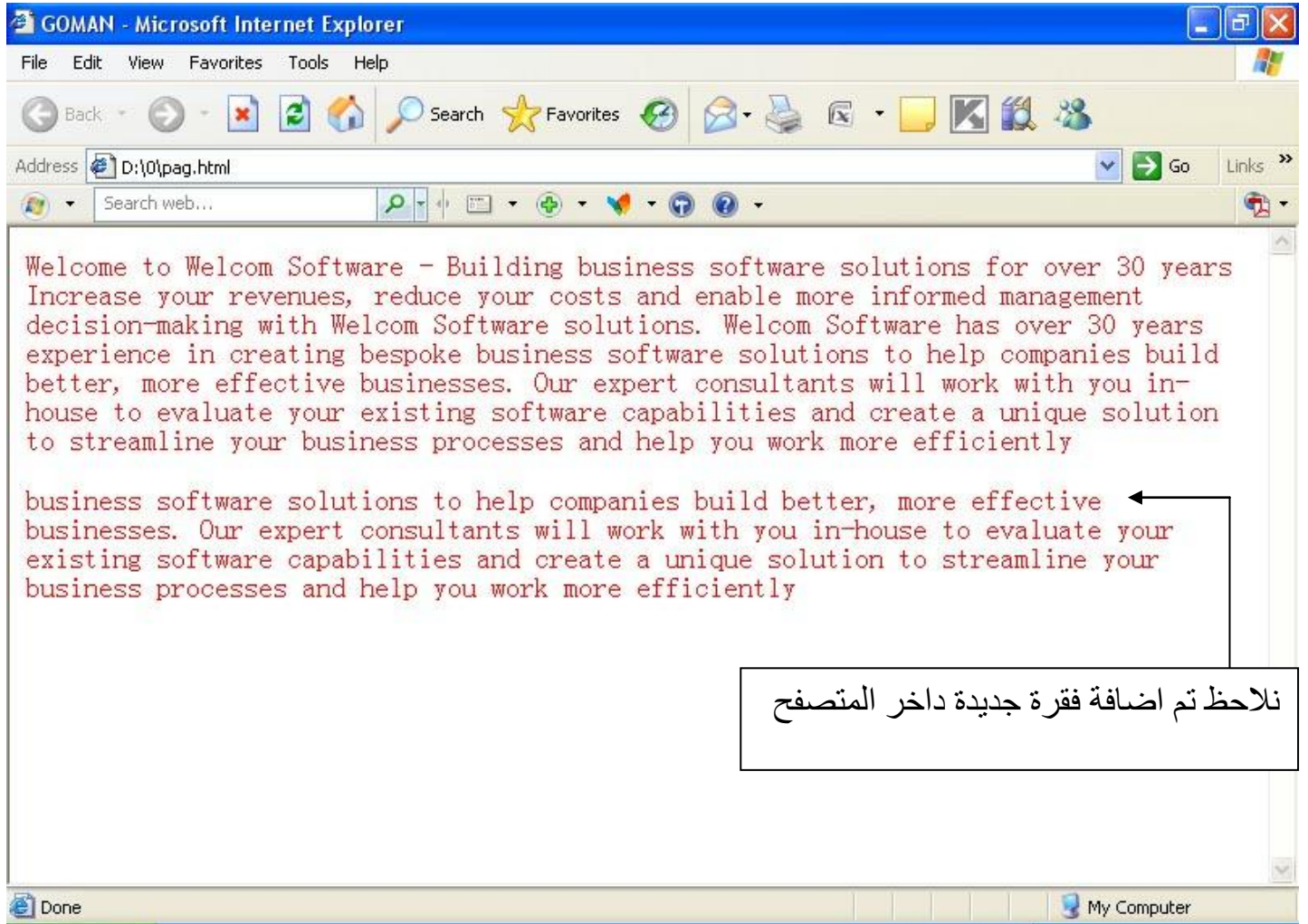

لجعل الفقرة يمين او يسار او فى الوسط

لجعل الفقرة يمين او يسار او فى الوسط يستخدم خاصية Align كما يلى :

```
<P Align=" right " >
```

Welcom

```
</P>
```

لجعل الفقرة يمين يكتب الامر التالى

لجعل الفقرة يسار يكتب الامر التالي

```
<P Align=" left " >
```

Welcom

```
</P>
```

لجعل الفقرة في الوسط

```
<P Align=" center " >
```

Welcom

```
</P>
```

للبدء على سطر جديد

للبدء فى الكتابة على سطر جديد داخل المتصفح يستخدم الامر التالى وهو امر يتم فتحة ولا يتم اغلاقه فهو Empty tags كما سبق وتم شرحه فى الدرس الاول اى لا يلزم اغلاقه . هذا الامر يعمل بمثابة مفتاح enter من لوحة المفاتيح فمثلا لو ارد كتابة جزء من النص السابق على سطر جديد فيكون كما يلى :

```
<font face=" SimSun " color=" ff0000 " size=" 4 " >
```

Welcome to Welcom Software - **
**Building business software solutions for over 30 years Increase your revenues, **
**reduce your costs and enable more informed management decision-making with Welcom Software solutions.

```
</font>
```

نلاحظ اننا اضفنا امر الـ **
** مرتين فيظهر لنا فى المستعرض كما لو كانت الفقرة

مكتوبة كما يلى

Welcome to Welcom Software –
Building business software solutions for over 30 years Increase your revenues,
reduce your costs and enable more informed management decision-making with Welcom Software solutions.

كما هو موضح بالشكل التالى

التنسيقات والتاثيرات

ناتى الان على التنسيقات والتاثيرات التى يمكن اضافتها على النصوص وفيما يلى
الاوامر الخاصة بها

الخط الغامق (الاسود العريض) (Bold)

لجعل النص بخط اسود عريض (Bold) يستخدم الامر التالى :

` welcome `

وبكتابة الامر السابق داخل ملف الـ Notepad كما يلى :

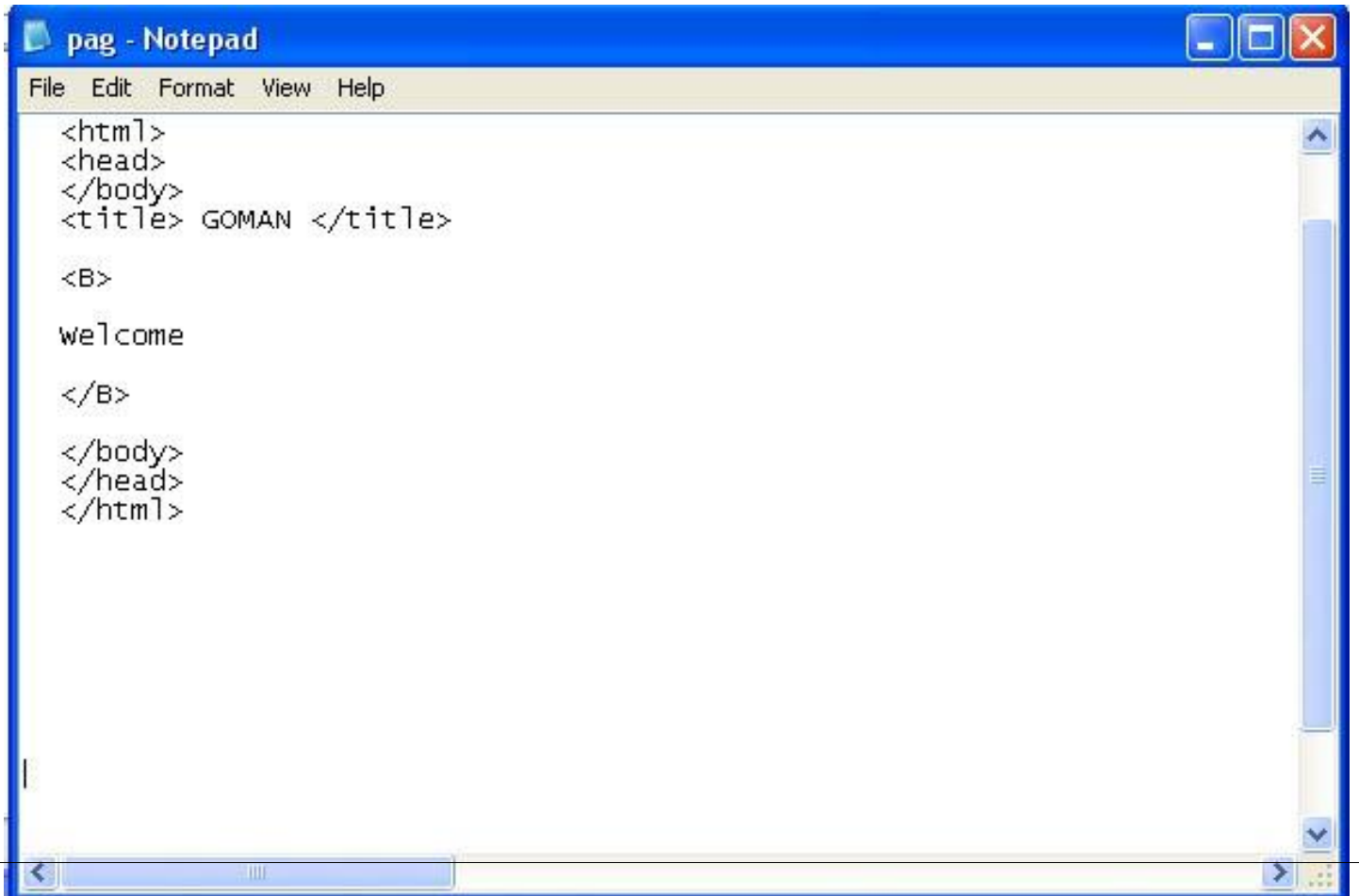

```
pag - Notepad
File Edit Format View Help
<html>
<head>
</body>
<title> GOMAN </title>

<B>
welcome
</B>

</body>
</head>
</html>
```

وفتح المستعرض يظهر النص كما يلي

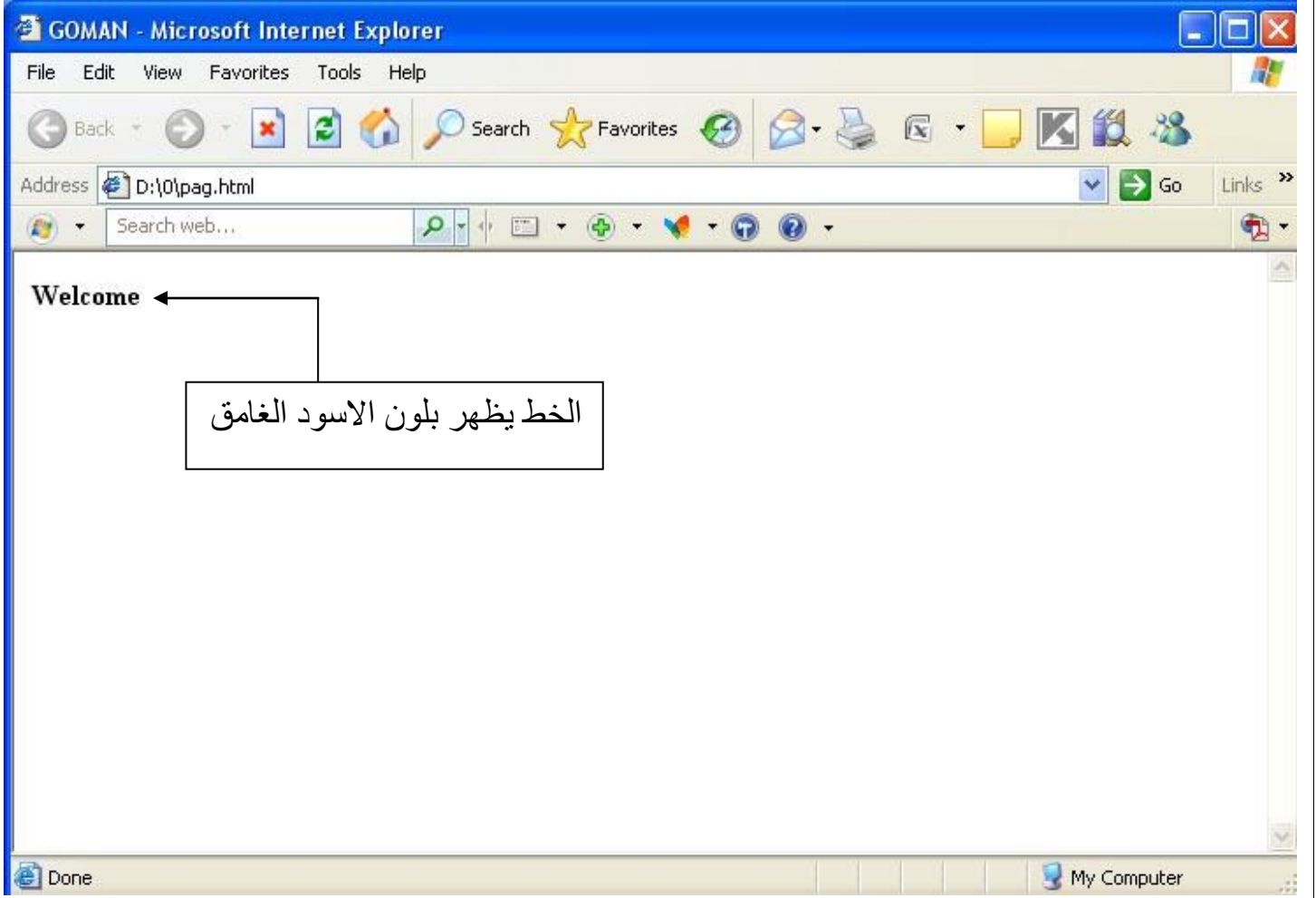

ملحوظة هامة

يمكن استخدام تاج الـ `` بدلا من تاج الـ `` لجعل الخط سميك

الخط المائل Italic

لكتابة النص بخط مائل يكتب الامر التالي :

`<I> welcome </I>`

ويكتب في الـ Notepad كما يلي :

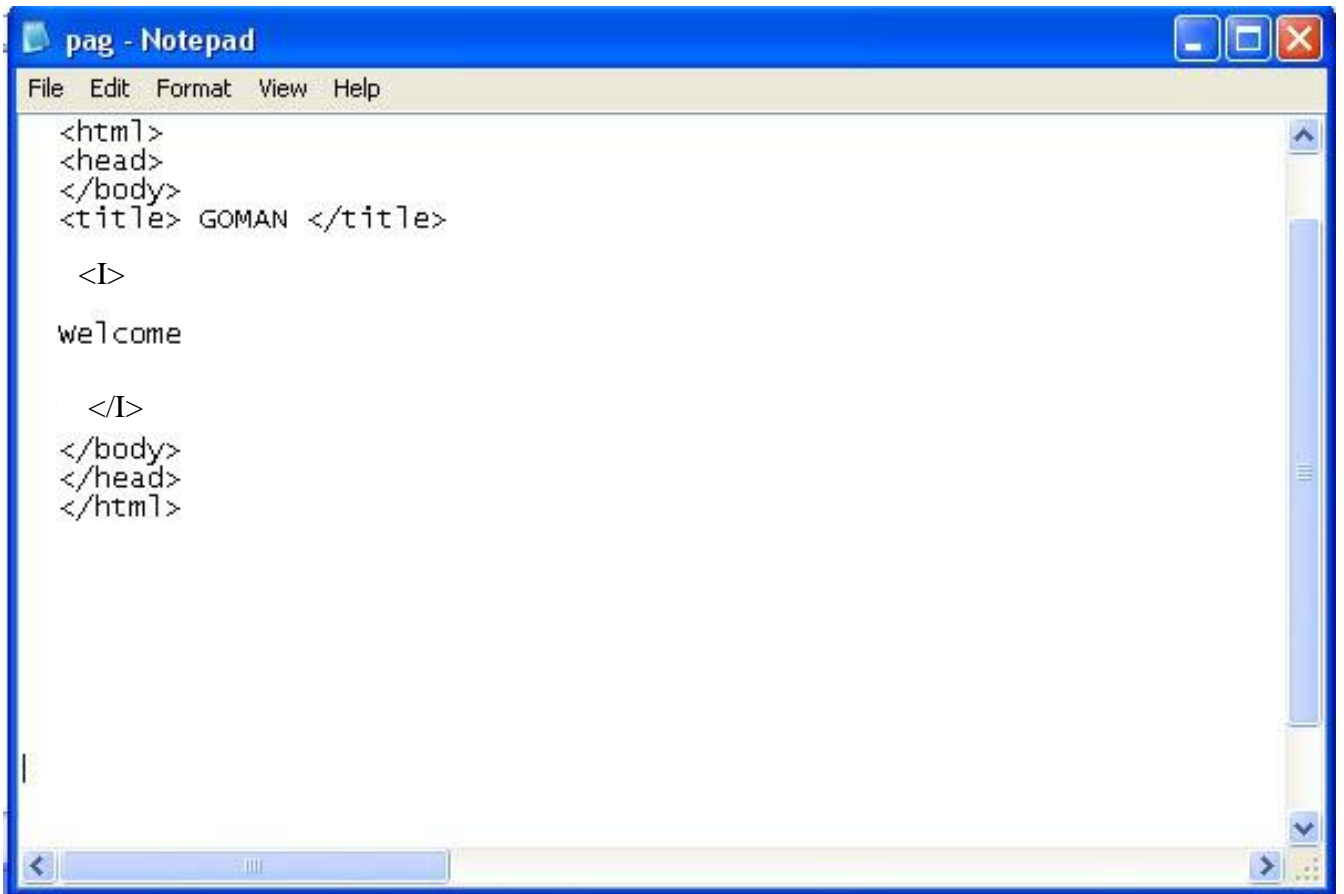

```
pag - Notepad
File Edit Format View Help
<html>
<head>
</body>
<title> GOMAN </title>

<I>
welcome

</I>
</body>
</head>
</html>
```

ويظهر تاثير الامر في المستعرض كما يلي :

ويظهر تأثير الامر في المستعرض كما يلي :

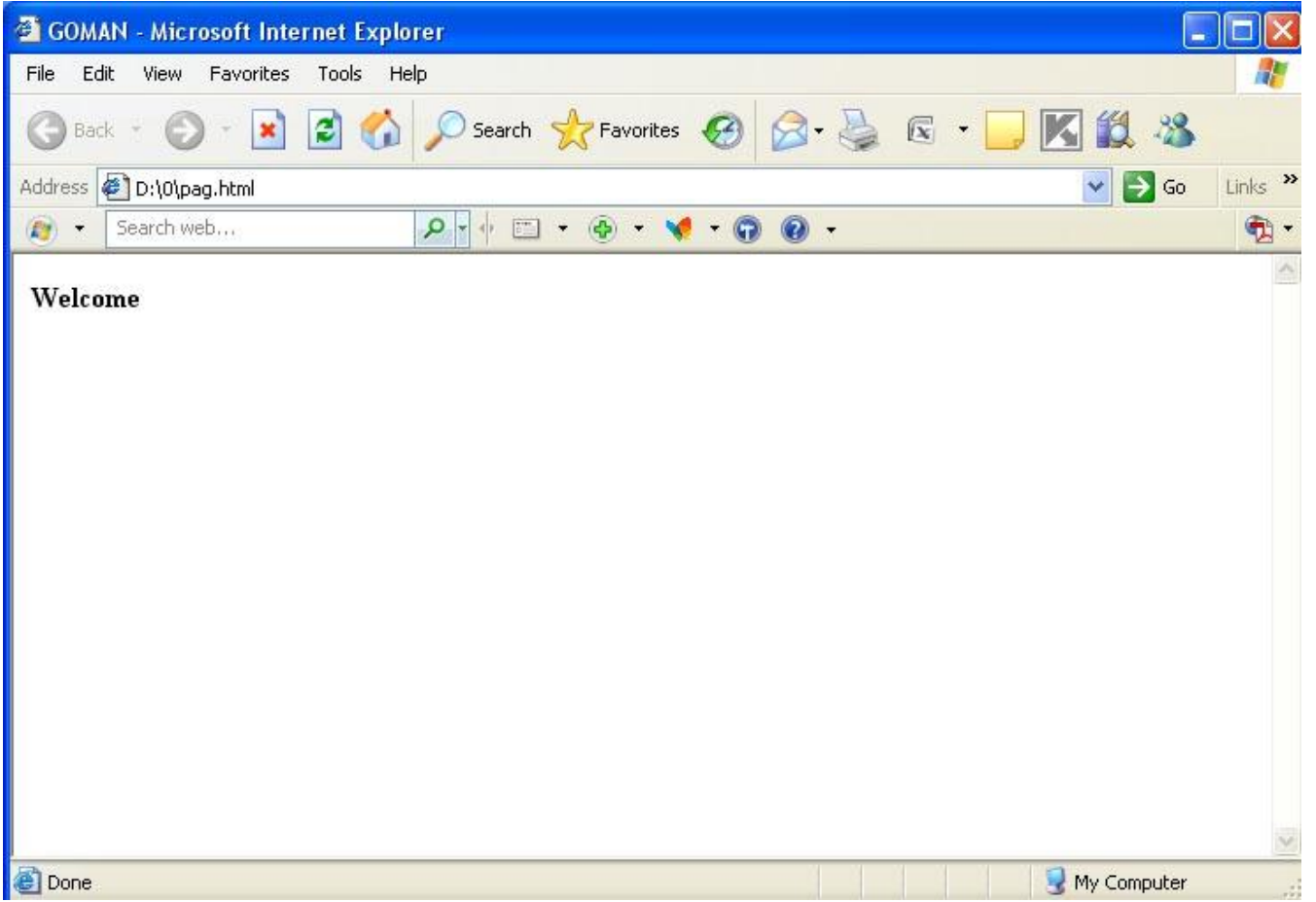

الخط المسطر

لاضافة خط اسفل النص يكتب الامر التالي :

<U> welcome </U>

الخط المرتفع

^{welcon}

الخط المنخفض

^{welcon}

الخط الكبير

<BIG> welcom </BIG>

الخط الصغير

<SMALL> welcome </SMALL>

يمكن كتابة اكثر من امر مع بعض مع ملاحظة ان ما يفتح اولاً يقفل اخر كما يلي :

<I><U> welcome in my sit </U></I>

ويظهر هذه الاوامر كمايلي في المستعرض :

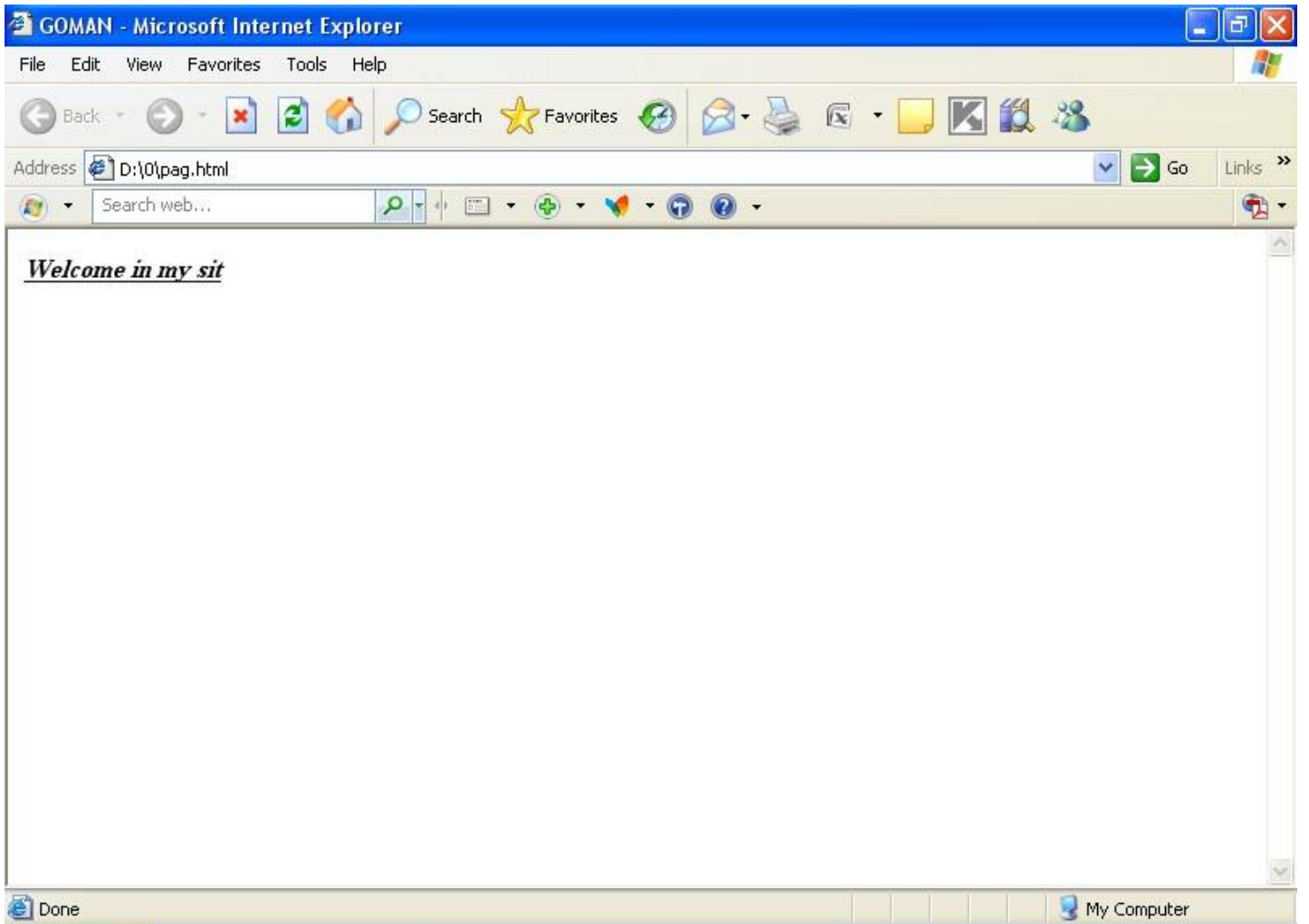

لاظهار النص كما هو مكتوب فى الـ Notepad 🚩

لاظهار النص كما هو مكتوب فى الـ Notepad فمثلا نريد كتابة النص التالى داخل

متصفحى كما هو ظاهر

Dear visitor
I hope to enjoy in my sit

Contact us

لكتابة النص كما هو يكتب الامر التالى

```
<pre> ...</pre>
```

لكتابة النص كما هو يكتب الامر التالى داخل ملف الـ Notepad :

```
<pre>
```

Dear visitor
I hope to enjoy in my sit

Contact us

```
</pre>
```

ملف ال-Notepad:

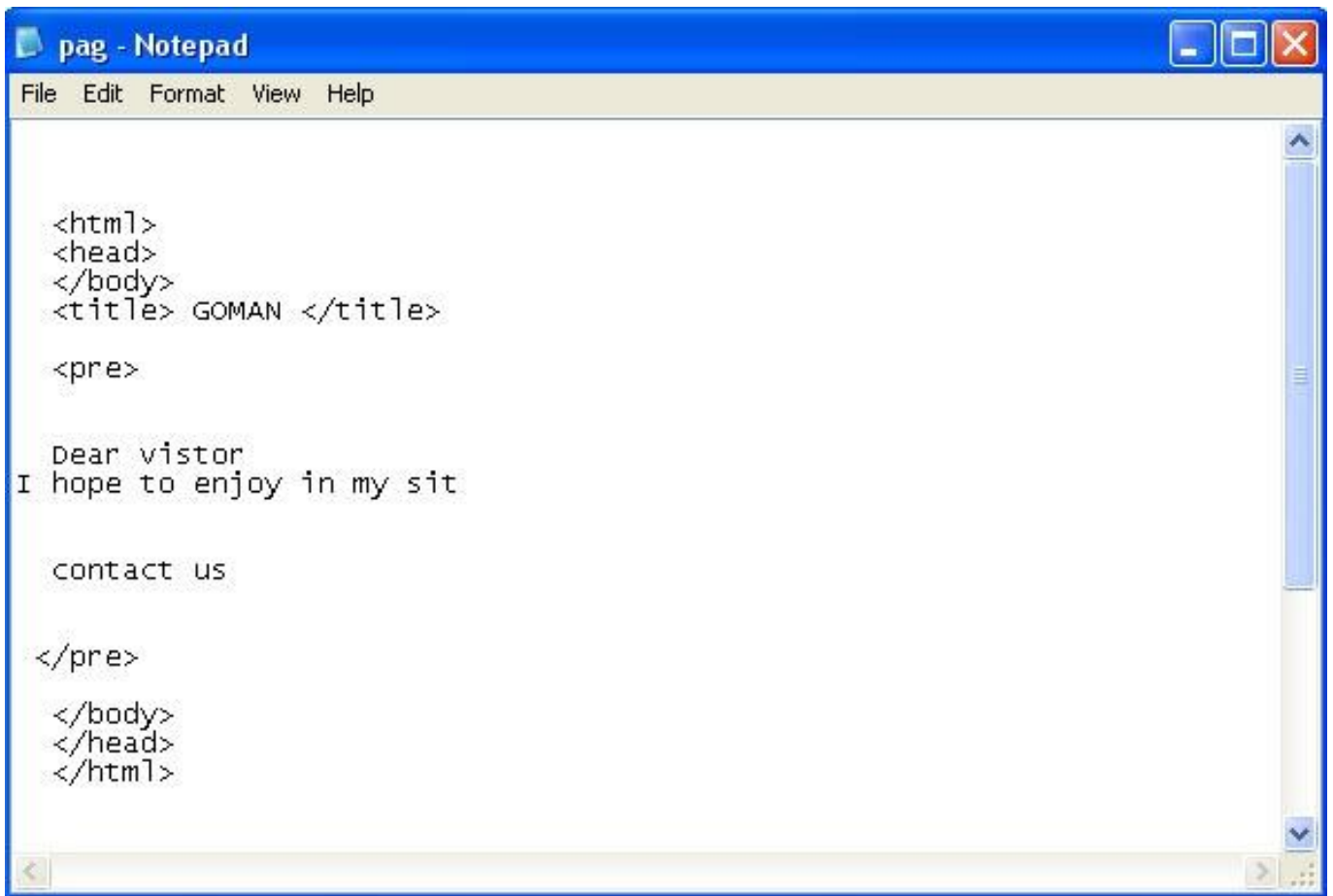

```
pag - Notepad
File Edit Format View Help

<html>
<head>
</body>
<title> GOMAN </title>

<pre>

Dear vistor
I hope to enjoy in my sit

contact us

</pre>
</body>
</head>
</html>
```

ويظهر مستعرضي كما يلي

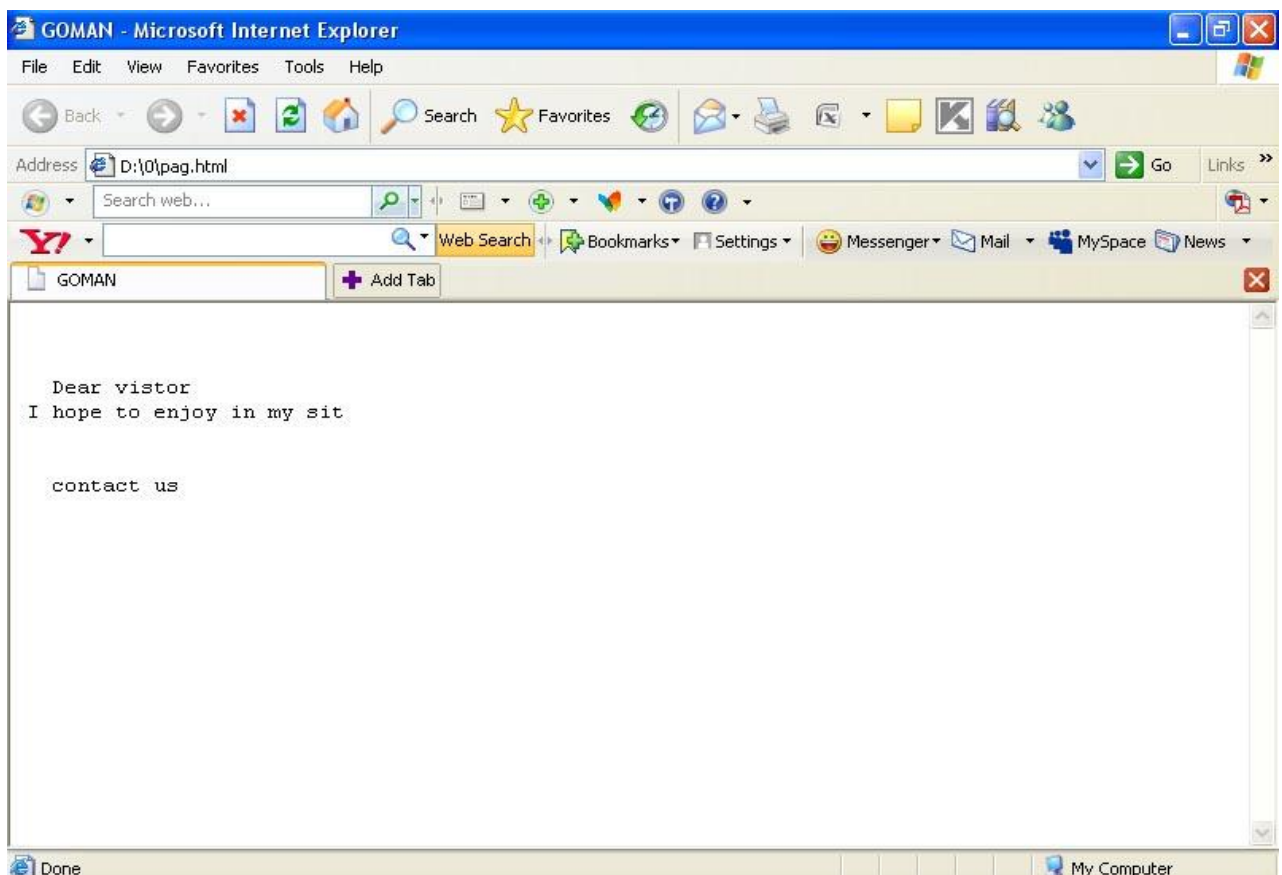

محاذاة للنصوص 🇸🇵

لعمل محاذاة للنصوص لليمين او لليساار او للوسط تاج الـ `<div>` والخاصية `align` والقيم `left` لمحاذاة النص لليساار او `right` لمحاذاة النص يمين او `center` لجعل النص في المنتصف ويكتب الامر التالى :

لمحاذاة النص لليمين

```
<div align = " right " > welcome </div>
```

لمحاذاة النص لليساار

```
<div align = " left " > welcome </div>
```

لمحاذاة النص في الوسط

```
<div align = " center " > welcome </div>
```

ويتم اضافة الامر كما يلي داخل ملف الـ Notepad :

```
pag - Notepad
File Edit Format View Help

<html>
<head>
</body>
<title> GOMAN </title>

<div align="right"> welcom</div>
<div align="left"> welcom</div>
<div align="center"> welcom</div>

</body>
</head>
</html>
```

ويظهر في المستعرض كما يلي :

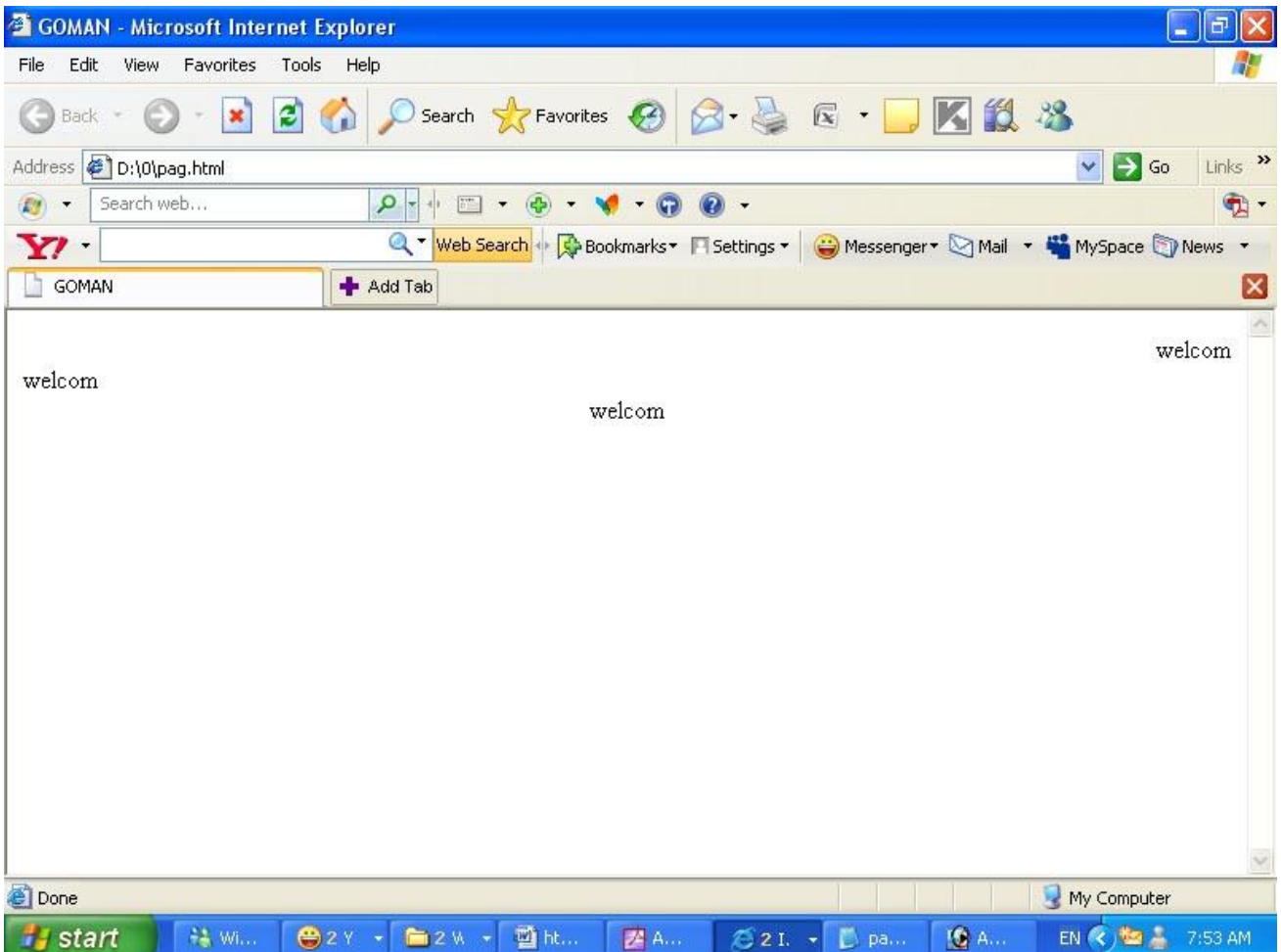

نلاحظ ما يلي :

- العنصر هنا هو الـ div
- الخاصية هي الـ align
- القيمة هنا هي الـ left / center / right

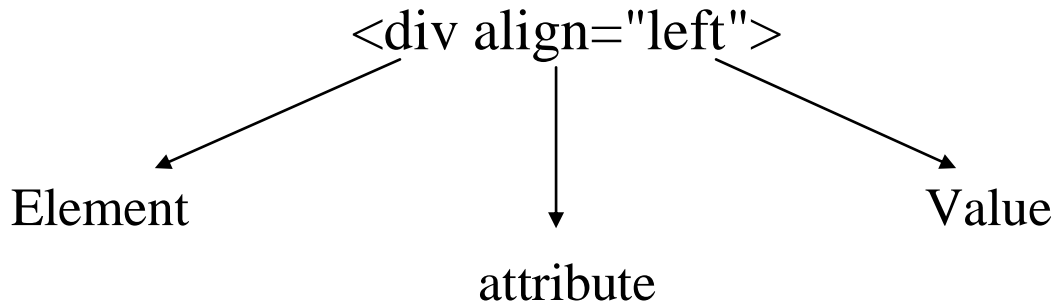

لعمل خط داخل الصفحة 🚩

لعمل خط داخل الصفحة نستخدم تاج او الـ element <HR> ولتغيير محاذاة يستخدم الخاصية الـ align ويكتب الامر داخل ملف الـ Notepad كما يلي

لعمل الخط في المنتصف

<HR align="center">

لعمل الخط في اليمين

```
<HR align="right">
```

لعمل الخط في اليسار

```
<HR align="left">
```

لتنسيق الخط

لتغيير حجم الخط

```
<HR size="3">
```

او

```
<HR size="1">
```

لتغيير عرض الخط

بالبيكسل <HR Width="300">

او

<HR Width="100">

بالنسبة <HR Width="50%">

هناك نوعين من القوائم هما :

X القوائم المتسلسلة واليك المثال التالي عليها :

اسماء بعض المشروبات باللغة الانجليزية

- 1- Coffee
- 2- Milk
- 3- Mango
- 4- Limon

لكتابة هذه القائمة المتسلسلة يستخدم التاج التالي :

```
<OL>  
  
<LI> ..... </LI>  
<LI>..... </LI>  
<LI> ..... </LI>  
  
</OL>
```

ولعمل القائمة السابقة يكتب الامر التالى داخل ملف الـ Notepad

```
<OL>
```

```
<LI> Coffee </LI>
```

```
<LI> Milk </LI>
```

```
<LI> Mango </LI>
```

```
<LI> Limon </LI>
```

```
</OL>
```

ويظهر فى ملف الـ Notepad كما يلى

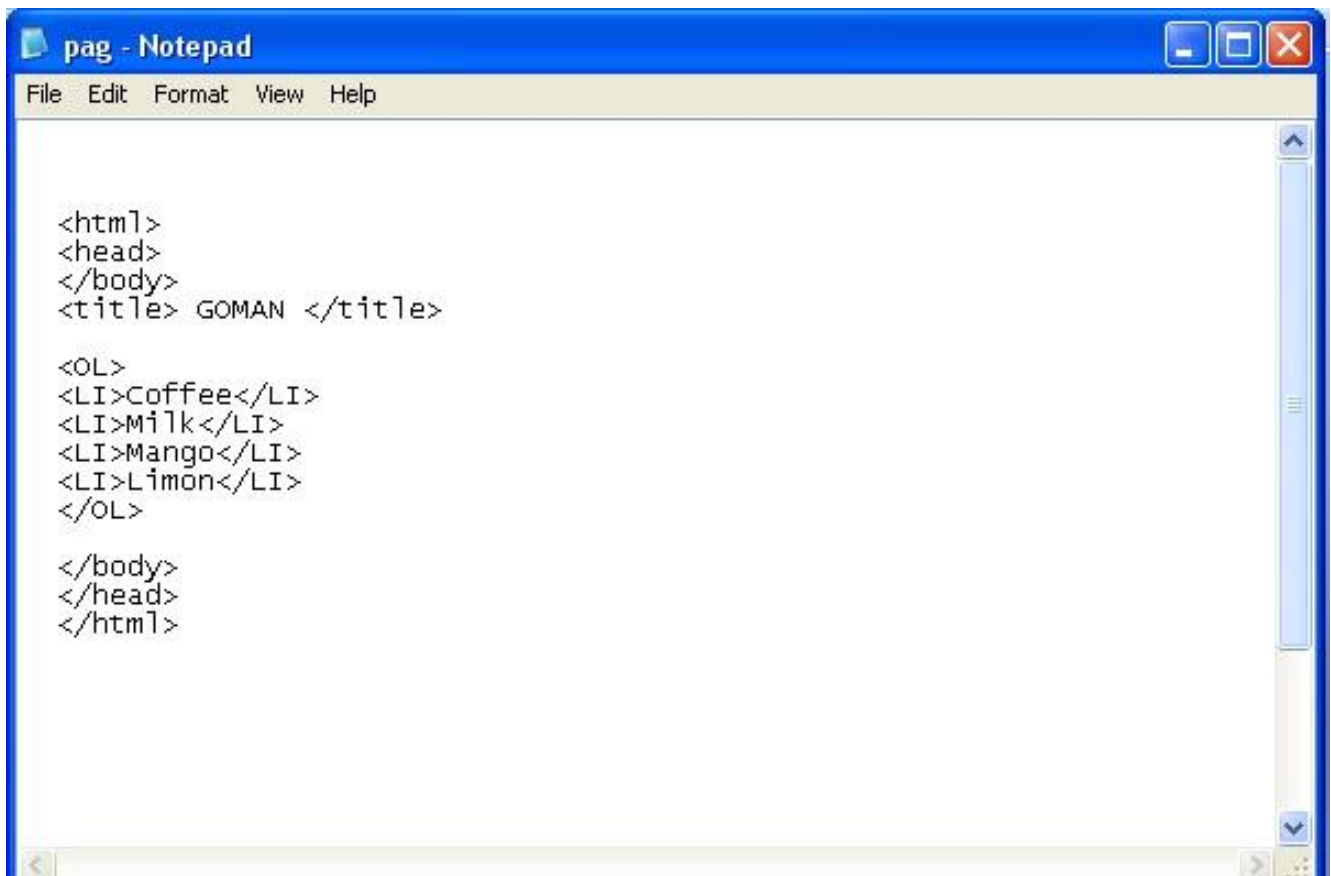

```
pag - Notepad
File Edit Format View Help

<html>
<head>
</body>
<title> GOMAN </title>

<OL>
<LI>Coffee</LI>
<LI>Milk</LI>
<LI>Mango</LI>
<LI>Limon</LI>
</OL>

</body>
</head>
</html>
```

ويظهر في المستعرض كما يلي

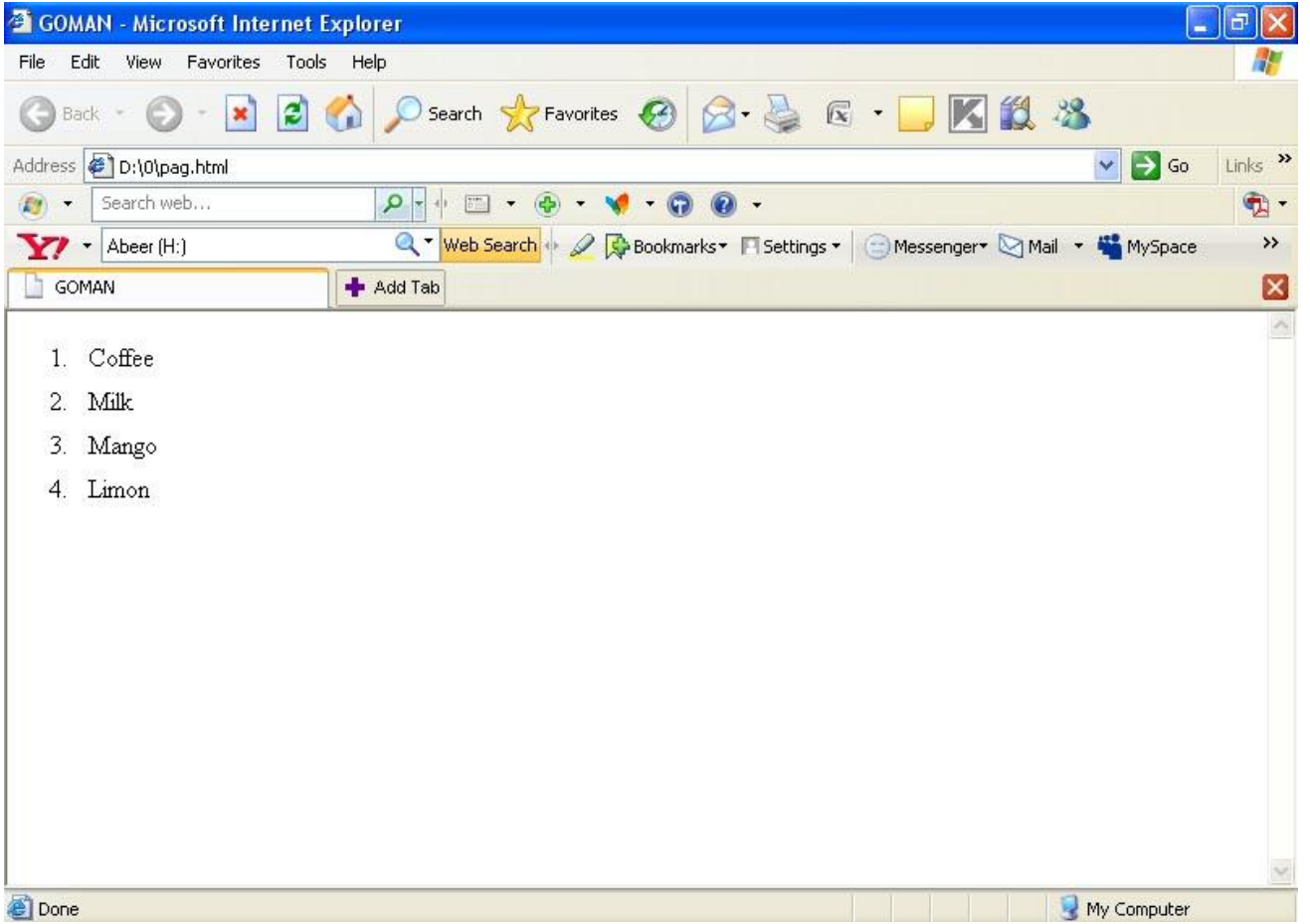

ملحوظة هامة

لجعل القائمة المسلسلة بقيم A او i او I او a تستخدم خاصية TYPE ويكتب الامر

كما يلي

```
<OL TYPE ="A" >  
  
<LI> ..... </LI>  
<LI> ..... </LI>  
<LI> ..... </LI>  
  
</OL>
```

```
pag - Notepad
File Edit Format View Help

<html>
<head>
</body>
<title> GOMAN </title>

<OL TYPE = "A">
<LI>Coffee</LI>
<LI>Milk</LI>
<LI>Mango</LI>
<LI>Limon</LI>
</OL>

</body>
</head>
</html>
```

ويظهر في المستعرض كما يلي

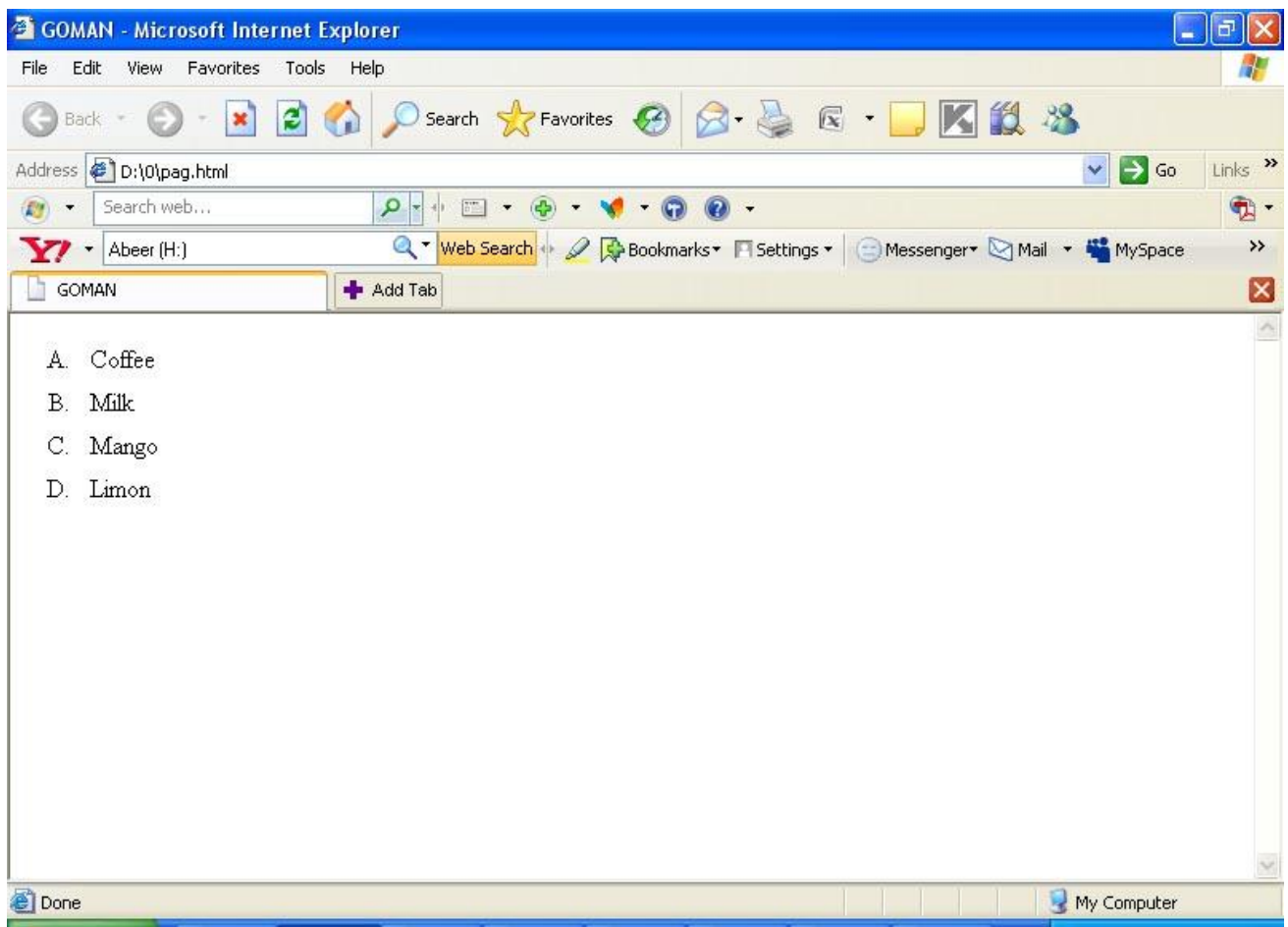

القوائم غير المتسلسلة واليك المثال التالي عليها : ❌

اسماء بعض المشروبات باللغة الانجليزية

- Coffee
- Milk
- Mango
- Limon

لكتابه هذه القائمة الغير المتسلسلة يستخدم التاج التالي :

```
<UL>  
  
<LI> ..... </LI>  
<LI>..... </LI>  
<LI> ..... </LI>  
  
</UL>
```

ولعمل القائمة السابقة يكتب الامر التالى داخل ملف الـ Notepad

 Coffee

 Milk

 Mango

 Limon

ويظهر فى ملف الـ Notepad كما يلى

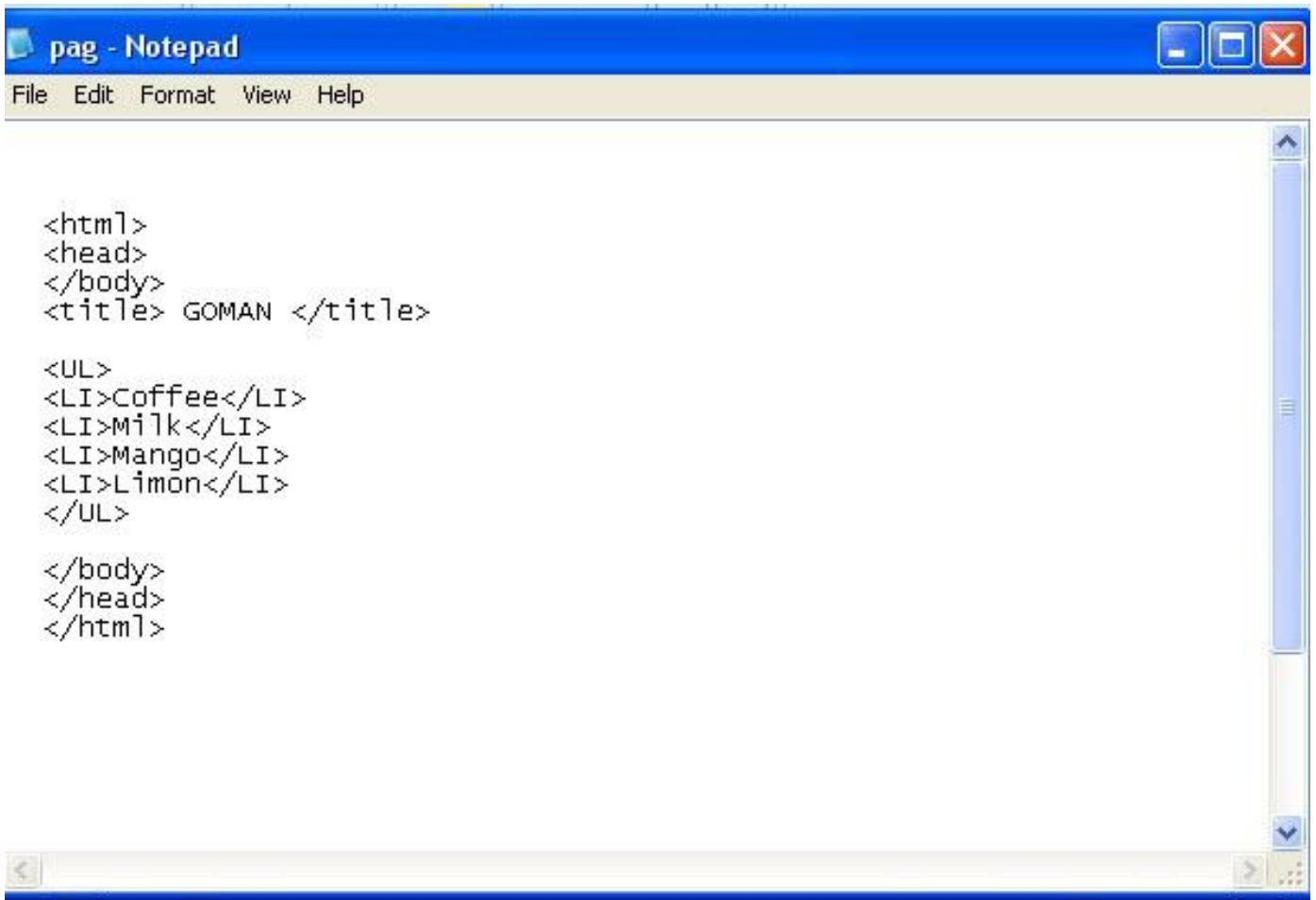

The screenshot shows a Notepad window titled 'pag - Notepad' with a menu bar containing 'File', 'Edit', 'Format', 'View', and 'Help'. The main text area contains the following HTML code:

```
<html>
<head>
</body>
<title> GOMAN </title>

<UL>
<LI>Coffee</LI>
<LI>milk</LI>
<LI>Mango</LI>
<LI>Limon</LI>
</UL>

</body>
</head>
</html>
```

وتظهر القائمة في المستعرض كما يلي

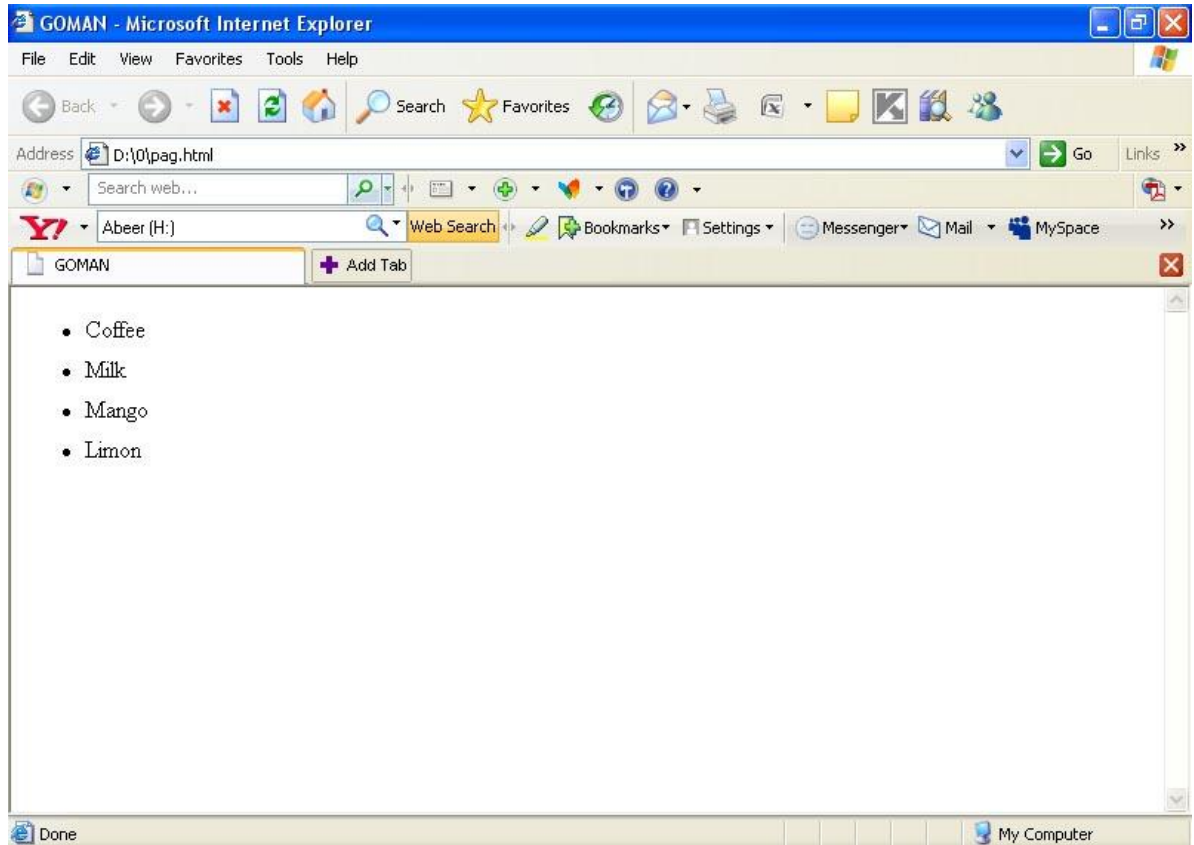

ملحوظة هامة

لجعل القائمة الغير المسلسلة برموز مختلفة كرمز الدائرة المفرغة Circle او رمز المربع

Square تستخدم خاصية TYPE ويكتب الامر

كما يلي

```
<UL TYPE ="square" >
```

```
<LI> ..... </LI>
```

```
<LI> ..... </LI>
```

```
<LI> ..... </LI>
```

```
</UL>
```

الدرس السابع : الصور

لادراج الصور داخل صفحات موقعك يستخدم تاج الـ `` وهو تاج Empty tags اى انه تاج لا يحتاج الى ان يغلق ولكن هذا لا يكفى لادراج صورة لذلك يتبع هذا التاج خاصية الـ SRC لتحديد موقع واسم الصورة التى سوف يتم ادراجها ملحوظة هامة: يفضل اضافة الصورة المراد ادراجها فى نفس الفولدر او المجلد الذى يوجد به صفحات موقعك

وبذلك يكتب الامر التالى لادراج اى صورة :

اولا اذا كانت الصورة فى نفس المجلد

```
<IMG SRC = "مصدر الصورة" >
```

ثانيا اذا كانت الصورة فى مجلد فرعى يكتب اسم المجلد ثم علامة / ثم اسم الصورة كما يلى :

```
<IMG SRC = " اسم الصورة / اسم المجلد " >
```

سوف نأخذ مثالين على ما سبق

المثال الاول

سوف اقوم بفتح فولدر او مجلد باسم images فى نفس الفولدر او المجلد الموجود فيه صفحات الموقع وسادخل فيه الصورة المراد ادراجه وهى باسم carton لادراج هذه الصورة سوف اكتب الامر التالى داخل ملف الـ Notepad

```
< IMG SRC= " images/ carton.jpg " >
```

ويظهر ملف الـ Notepad كما يلي :

```
pag - Notepad
File Edit Format View Help

<html>
<head>
<body>
<title> GOMAN </title>

<IMG SRC="images/carton.jpg">

</body>
</head>
</html>
```

وتظهر الصفحة كما يلي وبها الصورة التي تم ادراجها

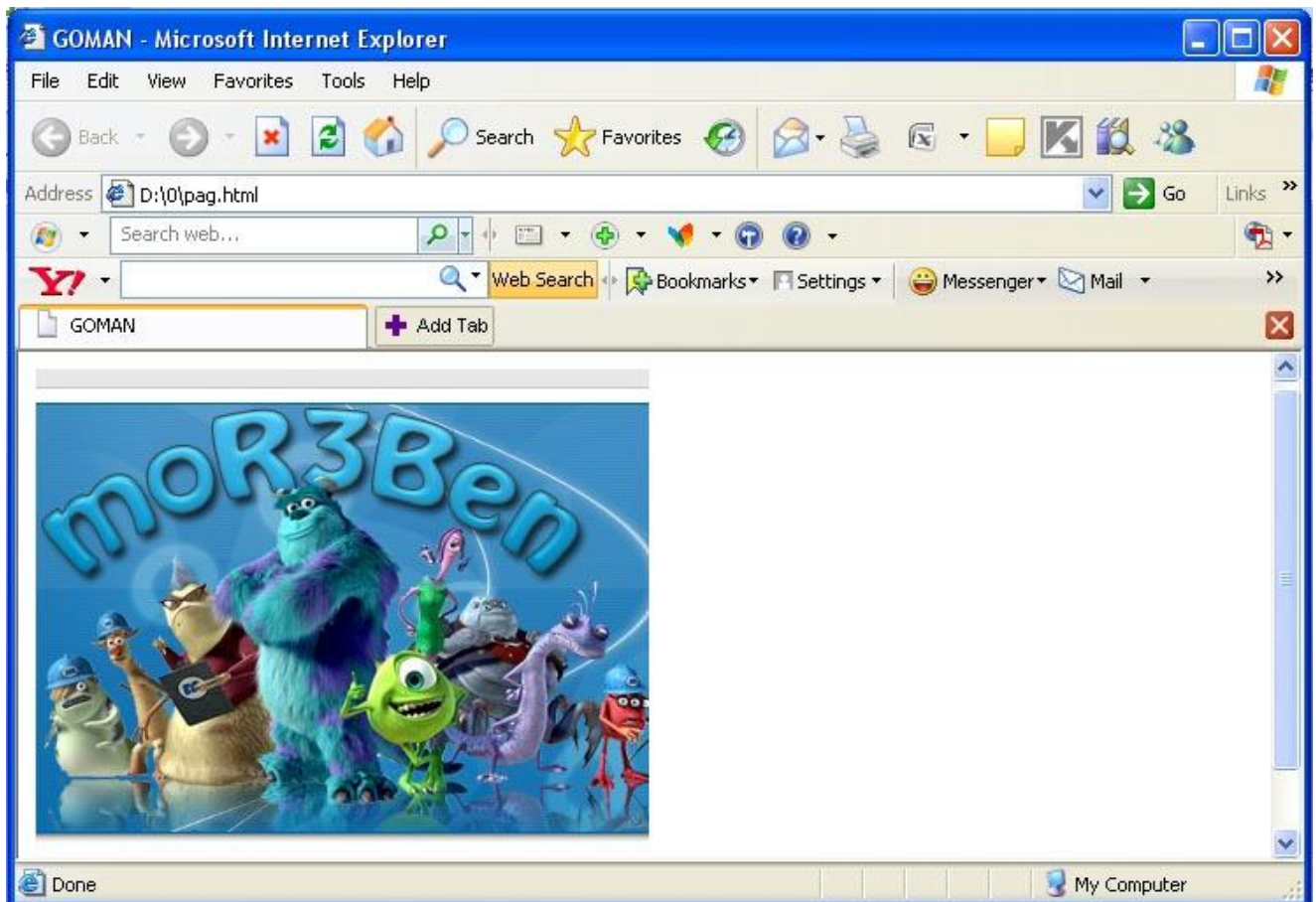

المثال الثاني

سوف اقوم باضافة الصورة السابقة في نفس الفولدر او المجلد الموجود فيه صفحات الموقع و الصورة المراد ادراجه وهى باسم carton لادراج هذه الصورة سوف اكتب

الامر التالى داخل ملف الـ Notepad

```
< IMG SRC= " carton.jpg " >
```

ويظهر ملف الـ Notepad كما يلى :

A screenshot of a Notepad window titled 'pag - Notepad'. The window has a menu bar with 'File', 'Edit', 'Format', 'View', and 'Help'. The main text area contains the following HTML code:

```
<html>
<head>
<body>
<title> GOMAN </title>

<IMG SRC="carton.jpg">

</body>
</head>
</html>
```

وتظهر الصفحة كما يلي وبها الصورة التي تم ادراجها

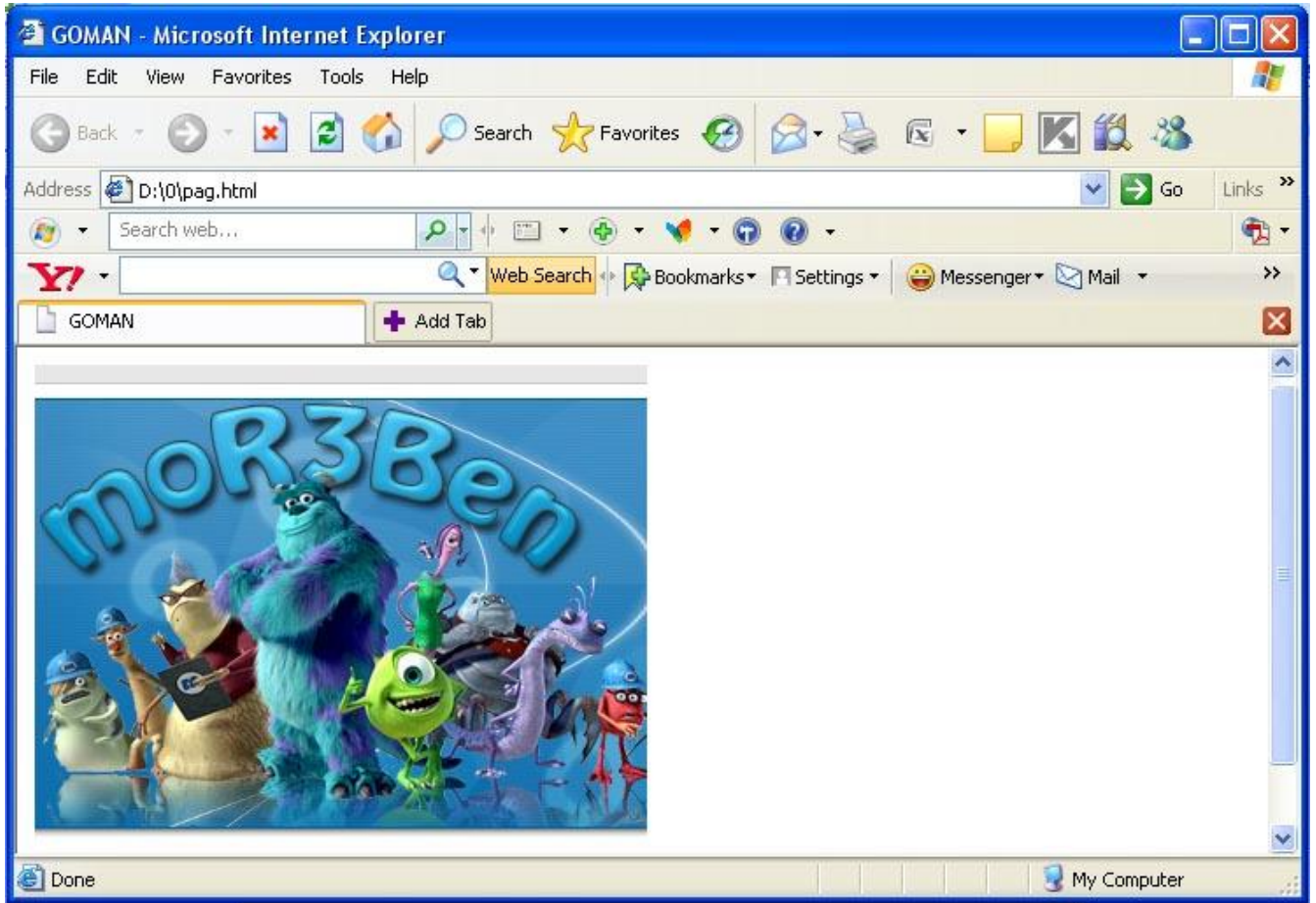

ثالثا : اذا كانت الصورة في مجلد فرعي وصفحات الموقع في مجلد اخر اى كما يلي

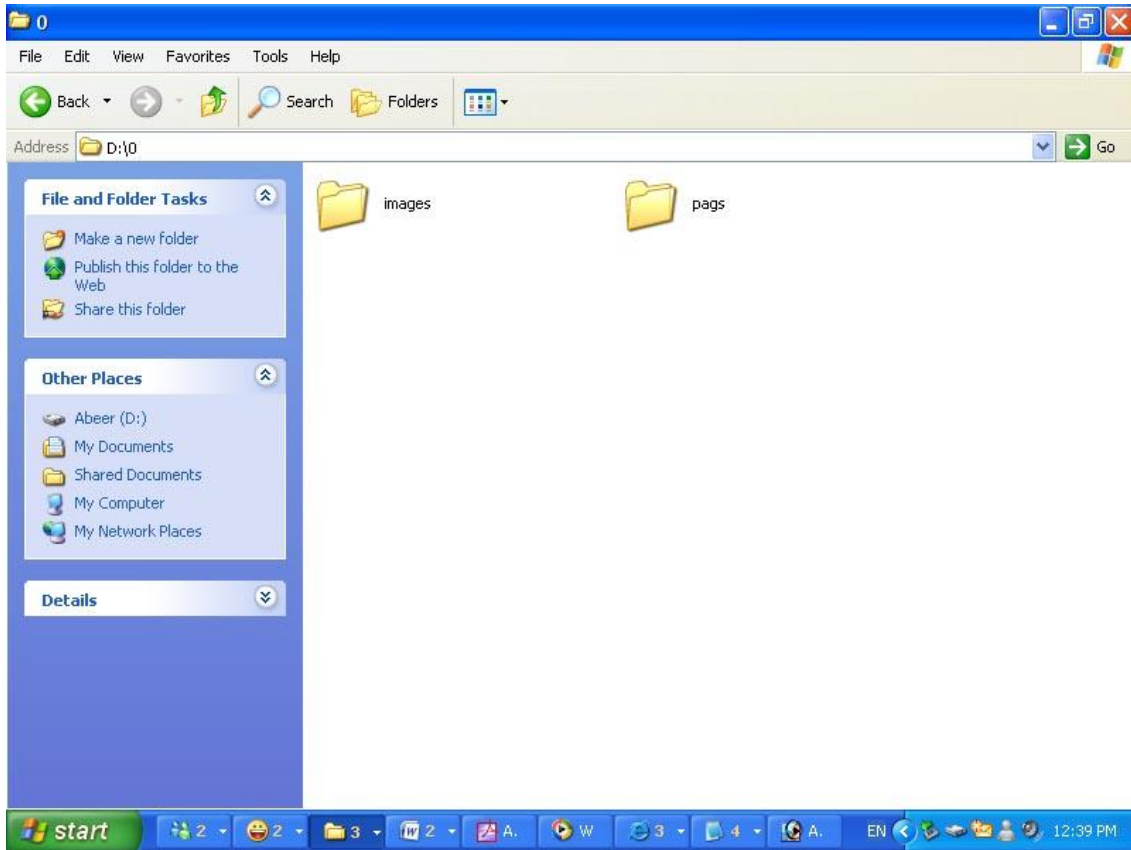

فيكتب الامر كما يلي

```
<IMG SRC = " ../images/carton.jpg " >
```

ويظهر ملف الـ Notepad كما يلي :



لوضع خلفية صورة نستخدم الخاصية Background

يكتب الامر التالي

```
<body Background="car.jpg">
```

التحكم في خصائص الصور

◆ التحكم في طول وعرض الصورة

للتحكم في طول الصورة تستخدم خاصية الـ Height وللتحكم في عرض الصورة تستخدم خاصية Width كما يلي

```
<IMG SRC="carton.jpg" width="300" height="200">
```

ويظهر ملف الـ Notepad كما يلي :

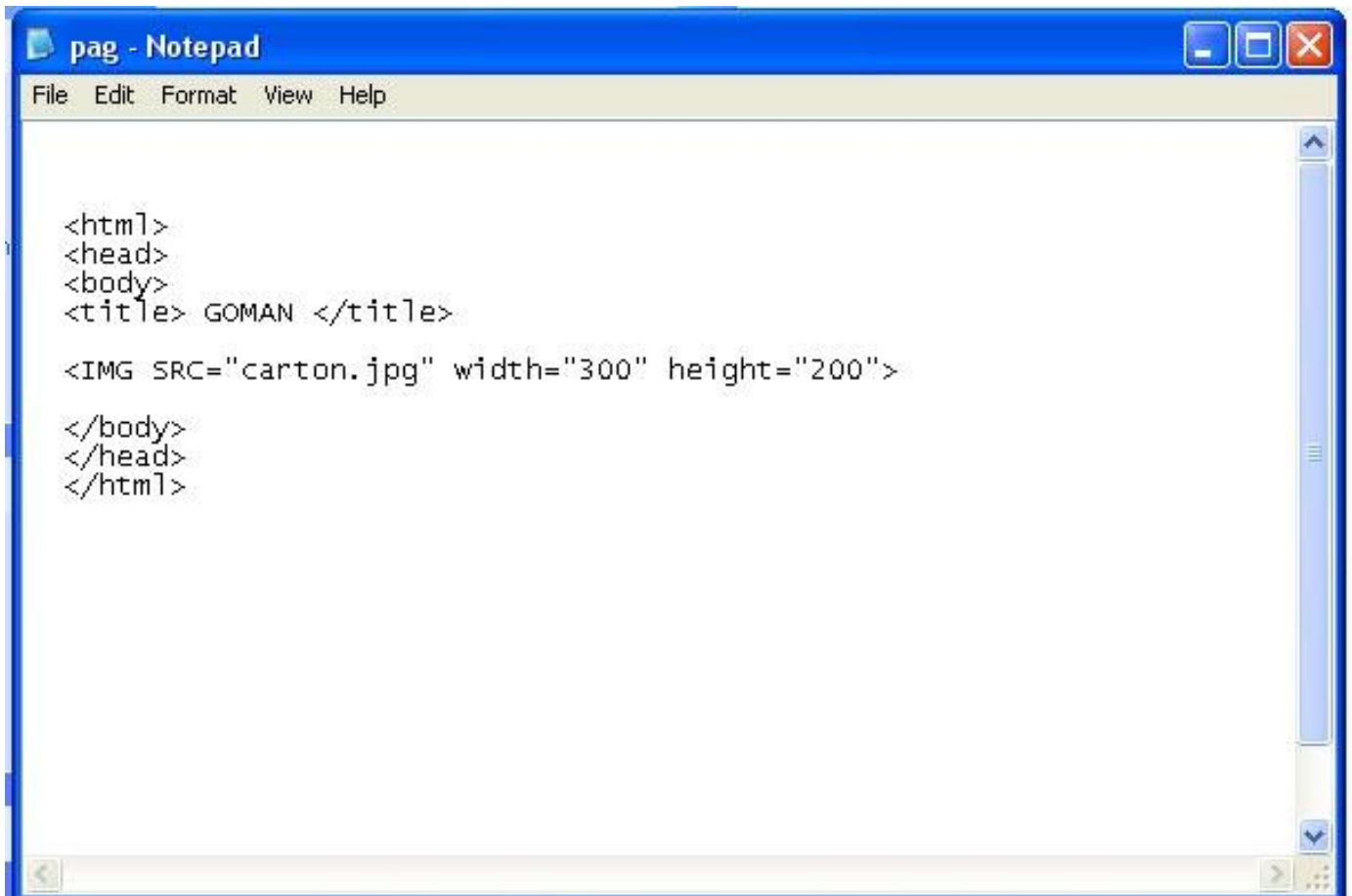

```
pag - Notepad
File Edit Format View Help

<html>
<head>
<body>
<title> GOMAN </title>

<IMG SRC="carton.jpg" width="300" height="200">

</body>
</head>
</html>
```

◆ لتنسيق محاذاة الصورة

لتنسيق محاذاة الصورة تستخدم خاصية الـ `Align` كما يلي :
لتسيق الصورة في الوسط تستخدم خاصية الـ `Align` والقيمة `center` كما يلي :

```
<div align="center"> <IMG SRC="carton.jpg">  
  
</div>
```

ويظهر ملف الـ Notepad كما يلي :

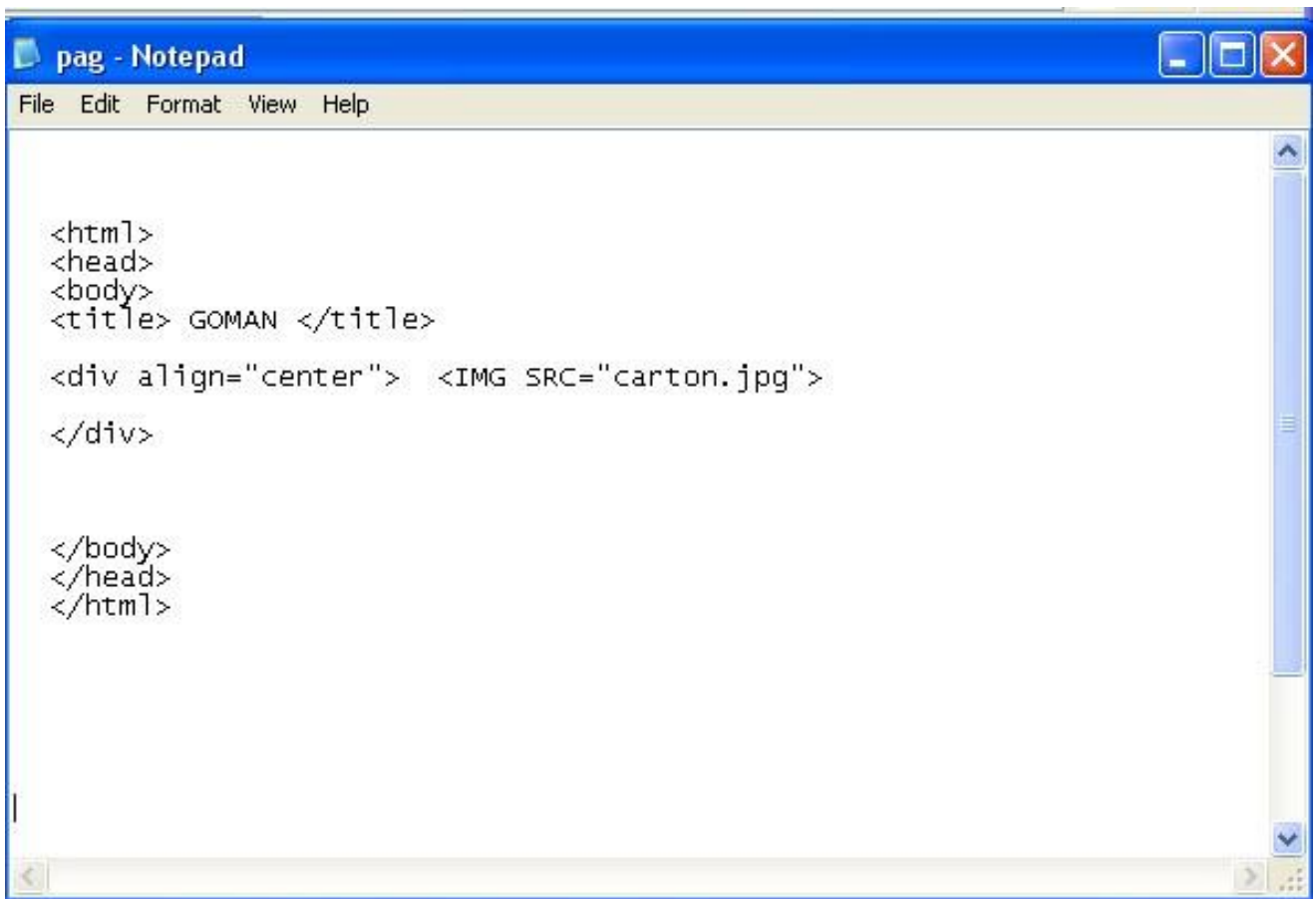

```
pag - Notepad  
File Edit Format View Help  
  
<html>  
<head>  
<body>  
<title> GOMAN </title>  
  
<div align="center"> <IMG SRC="carton.jpg">  
  
</div>  
  
</body>  
</head>  
</html>
```

ويظهر بالمستعرض كما يلي

ويظهر بالمستعرض كما يلي

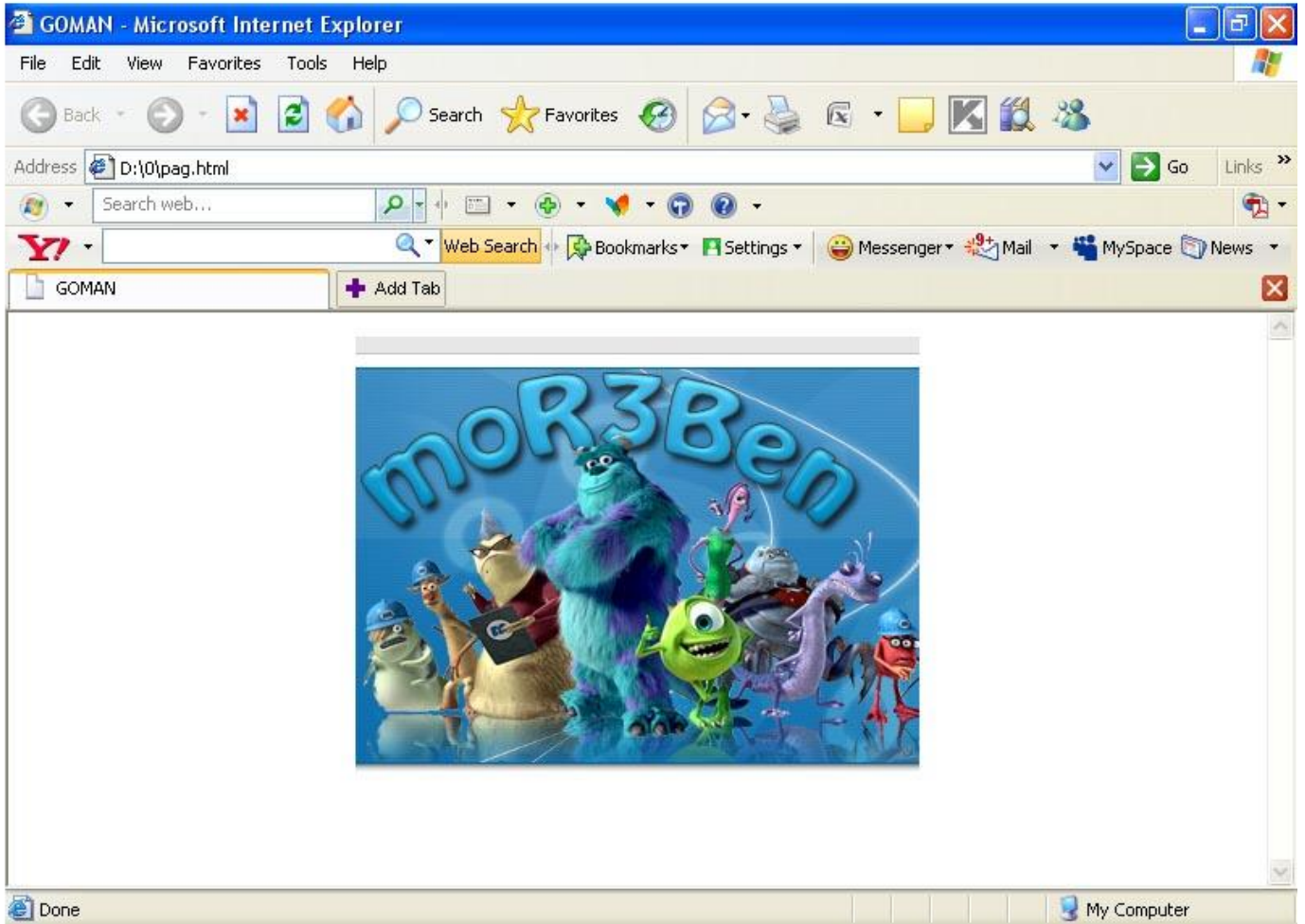

لتسيق الصورة في اليمين تستخدم خاصية الـ `Align` والقيمة `left` كما يلي :

```
<div align="left"> <IMG SRC="carton.jpg">
</div>
```

لتسيق الصورة في اليسار تستخدم خاصية الـ `Align` والقيمة `right` كما يلي :

```
<div align="right"> <IMG SRC="carton.jpg">
</div>
```

Hspace الخاصية

هي تعبر عن المسافة بين الصورة والكلام المجاور فمثلا يمكن كتابة الكود كما يلي :

```
<IMG SRC="carton.jpg" Hspace="10">
```

هنا المسافة سوف تكون بمقدار 10

ويظهر ملف الـ Notepad كما يلي :

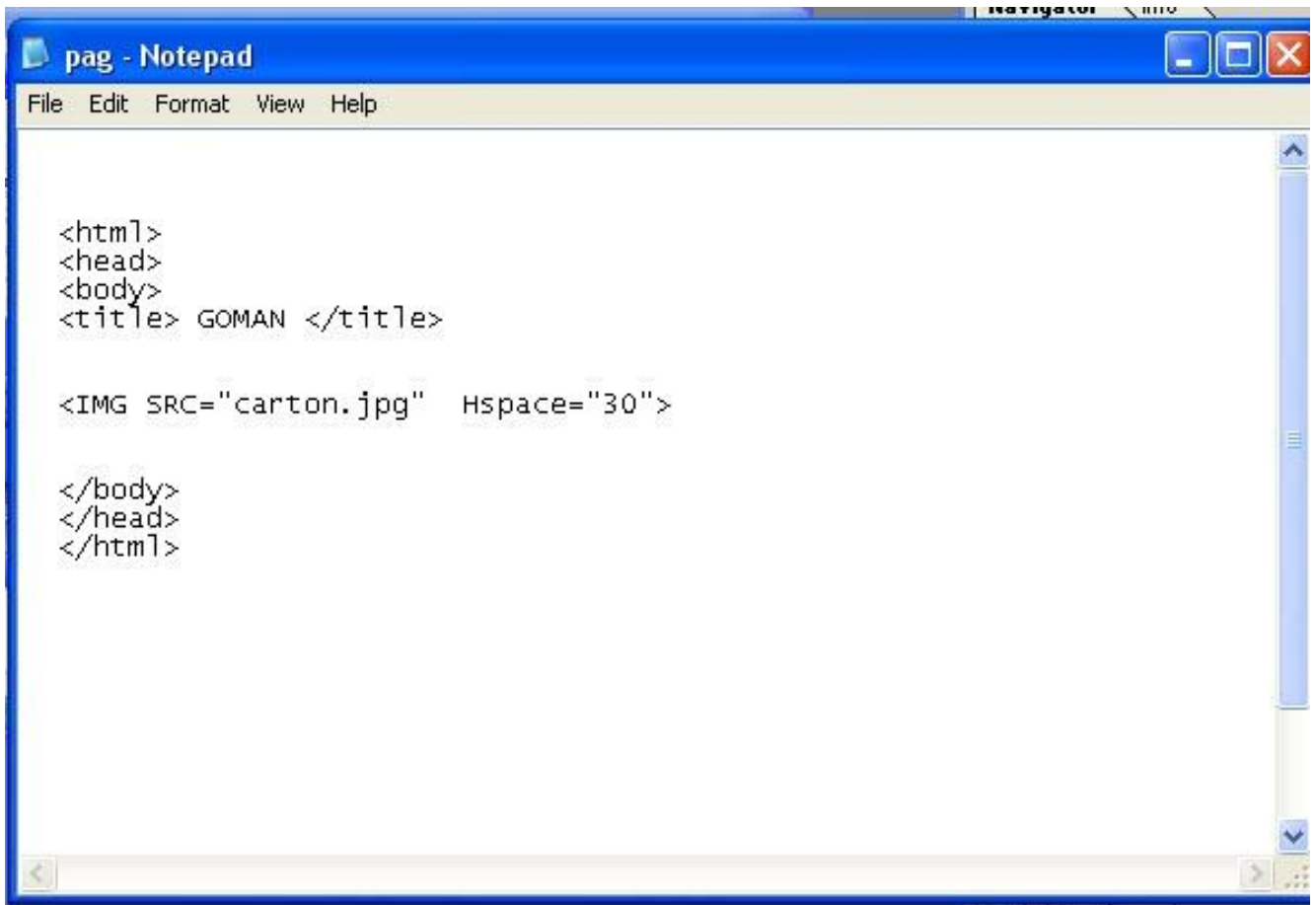

```
<html>
<head>
<body>
<title> GOMAN </title>

<IMG SRC="carton.jpg" Hspace="30">

</body>
</head>
</html>
```

ويظهر بالمستعرض كما يلي

ويظهر بالمستعرض كما يلي



خاصية ALT

وفيها نحدد نصا بديلا يظهر مكان الصورة . وهذا النص يلاحظ خصوصا عندما يكون خيار " اظهر الصورة تلقائيا " غير فعال في المتصفح كما تستطيع ملاحظة في الفترة التي تسبق تحميل الصورة وخاصة في المواقع بطيئة التحميل ويظهر ايضا عندما تقف بالمؤشر على الصورة فتلاحظ اسم الصورة او العبارة التي قمت بكتابتها فمثلا سوف اقوم بكتابة اسم الصورة في الامر كما يلي

```
<IMG SRC="carton.jpg" ALT=" carton image">
```

وبالتالى عند الوقوف على الصورة او فى حالة تحميل الصفحة نلاحظ ظهر عبارة carton image مكان الصورة كما يلى :

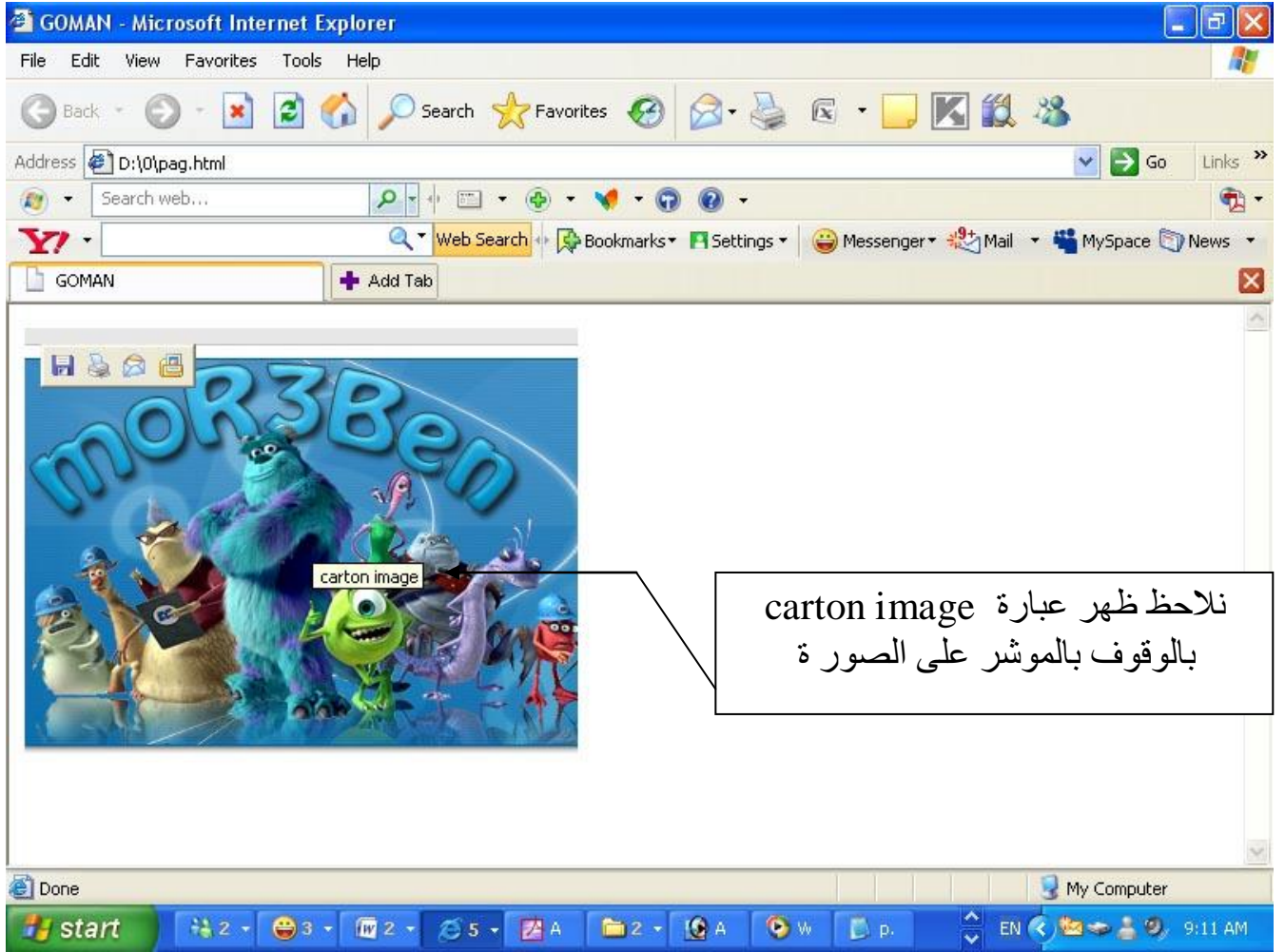

BORDER خاصية

تستخدم هذه الخاصية لعمل اطار حول الصورة والتحكم بسمكة وذلك من خلال اضافة رقم يمثل بالبيكسل كما يلى

```
<IMG SRC= " carton .jpg " BORDER= " 10 " >
```

ويظهر فى المستعرض كما يلى :



الدرس الثامن : الوصلات التشعبية

الوصلات التشعبية او الروابط هي روح الانترنت واذا كانت الانترنت بمجملها هي شبكة العنكبوت فان هذه الوصلات هي الخيوط التي تشكل هذه الشبكة وتؤلف حلقات الوصل بين ملايين من مواقعها ، تنقر على وصلة ما فتنتقل الى صفحة اخرى فى نفس الموقع ... وتنقر على وصلة اخرى فتنتقل كليا الى موقع اخر تماما ... وصلة اخرى تجعلك تحمل ملفا واخرى تجعلك تشغل ملفا موسيقيا ... وغيرها

هناك عدة خيارات للوصلات التشعبية منها ان تكون الوصلة لموقع اخر ، او ان تكون لصفحة اخرى داخل الموقع نفسة ، ومنها ان تكون لمكان اخر داخل الصفحة ، او ان تكون وصلة لعنوان بريد الكترونى . وسوف نقوم بشرح كل واحدة ان شاء الله تعالى .

لانشاء اى رابطة يستخدم العنصر `<A>` `` وهى اختصار لكلمة Anchor والخاصية HREF وهى اختصار لكلمة hypertext reference وهى التى تحدد من خلالها الموقع الذى نريد الوصول اليه ويجب ان يكتب عنوان الموقع كاملا .
الان سوف نقوم بشرح كيفية ادراج كل رابطة على حدة كما يلى :

✚ الحالة الاولى ادراج وصلة تشعبية تشير الى موقع خارجي

لعمل رابطة للانتقال الى موقع اخر يكتب الامر التالى :اسم الموقع

```
<A HREF="name of website "> </A>
```

ولكن بقى لنا شىء واحد وهو العبارة او الكلمة التى سيتم الضغط عليها لتشغيل الوصلة

وهذه يجب ان توضع الامر السابق <A> وبالتالي عند النقر على هذه

الكلمة او العبارة سوف ننتقل الى الموقع المطلوب

فمثلا سوف نقوم بادراج رابطة تشعبية لموقع البحث الشهير Google فتقوم بكتابة

الامر التالى داخل ملف الـ Notepad كما يلى

```
<A HREF = " http://www.google.com.eg " > Welcome </A>
```

وبالتالى عند الضغط على كلمة welcome فى المستعرض سوف تنقلنا الى موقع

Google ويظهر فى ملف الـ Notepad كما يلى :



```
pag - Notepad
File Edit Format View Help

<html>
<head>
<body>
<title> GOMAN </title>

<A HREF="http://www.google.com.eg">WELCOM </A>

</body>
</head>
</html>
```

ويظهر فى المستعرض كما يلى :

ويظهر في المستعرض كما يلي :

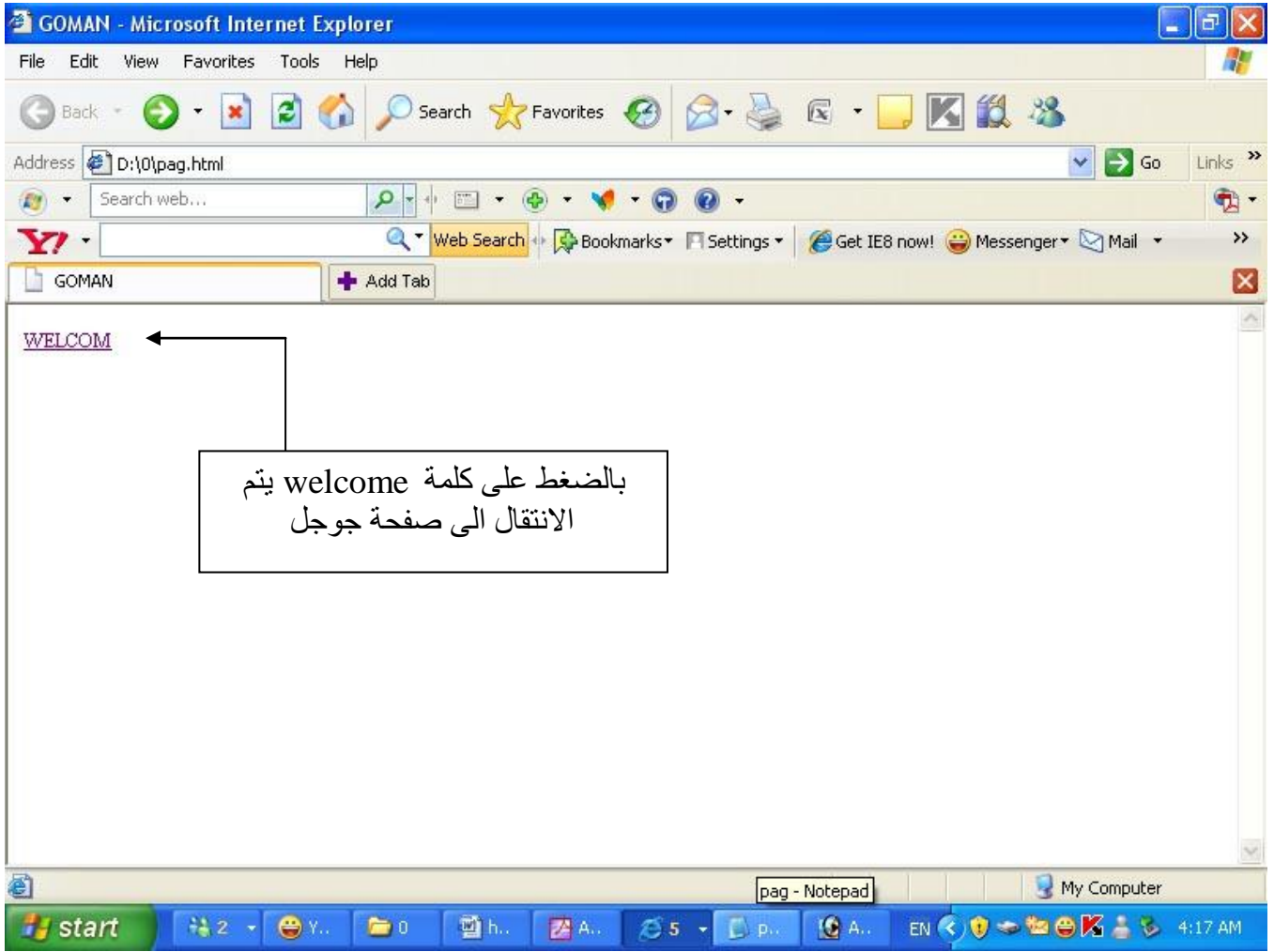

ملاحظة هامة

يمكن ادراج صورة او زرار كبديل عن الكلمات او العبارة وكل ما عليك فعلة في هذه الحالة هو فقط كتابة الامر الخاص بادراج الصورة بين الامر السابق < A>

```
<A HREF="name of website "><IMG SRC =" carton.jpg"> </A>
```

ويكتب الامر كما يلي \اخل ملف الـ Notepad

```
< A HREF= " http://www.google.com.eg " >
```

```
<IMG SRC ="carton .jpg " >
```

```
</A>
```

ويظهر في ملف الـ Notepad كما يلي :

```
pag - Notepad
File Edit Format View Help

<html>
<head>
<body>
<title> GOMAN </title>

<A HREF="http://www.google.com.eg">
<IMG SRC="carton.jpg">
</A>

</body>
</head>
</html>
```

وبالتالي عند الضغط على الصورة الموجودة بالمستعرض سوف ننتقل الى موقع Google كما يلي

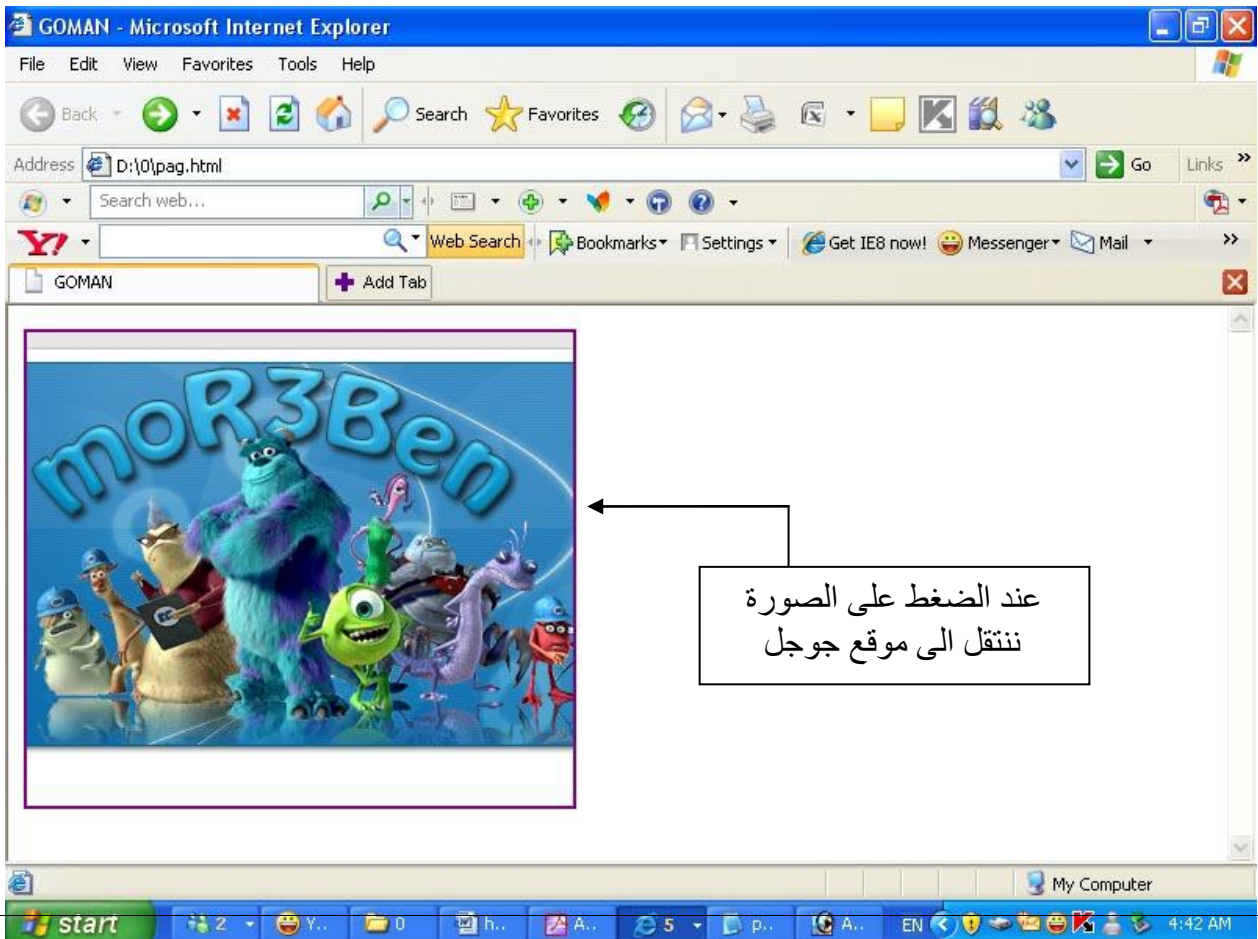

الحالة الثانية وهى ان تشير الوصلة الى ملف موجود فى نفس الموقع سواء كان

ملف html او غيرة فى هذه الحالة فان ما يكتب فى الخاصية HREF هو اسم

هذا الملف المطلوب الوصول اليه كما يلى :

اولا سوف اقوم بانشاء صفحة جديدة ضمن صفحات الموقع ولنفترض ان ملف ال HTML الذى يحتويها هو باسم Pag2.html وسوف اقوم بانشاء هذا الملف داخل المجلد الموجود به الملف الاول كما هو ظاهر فى الشكل التالى :

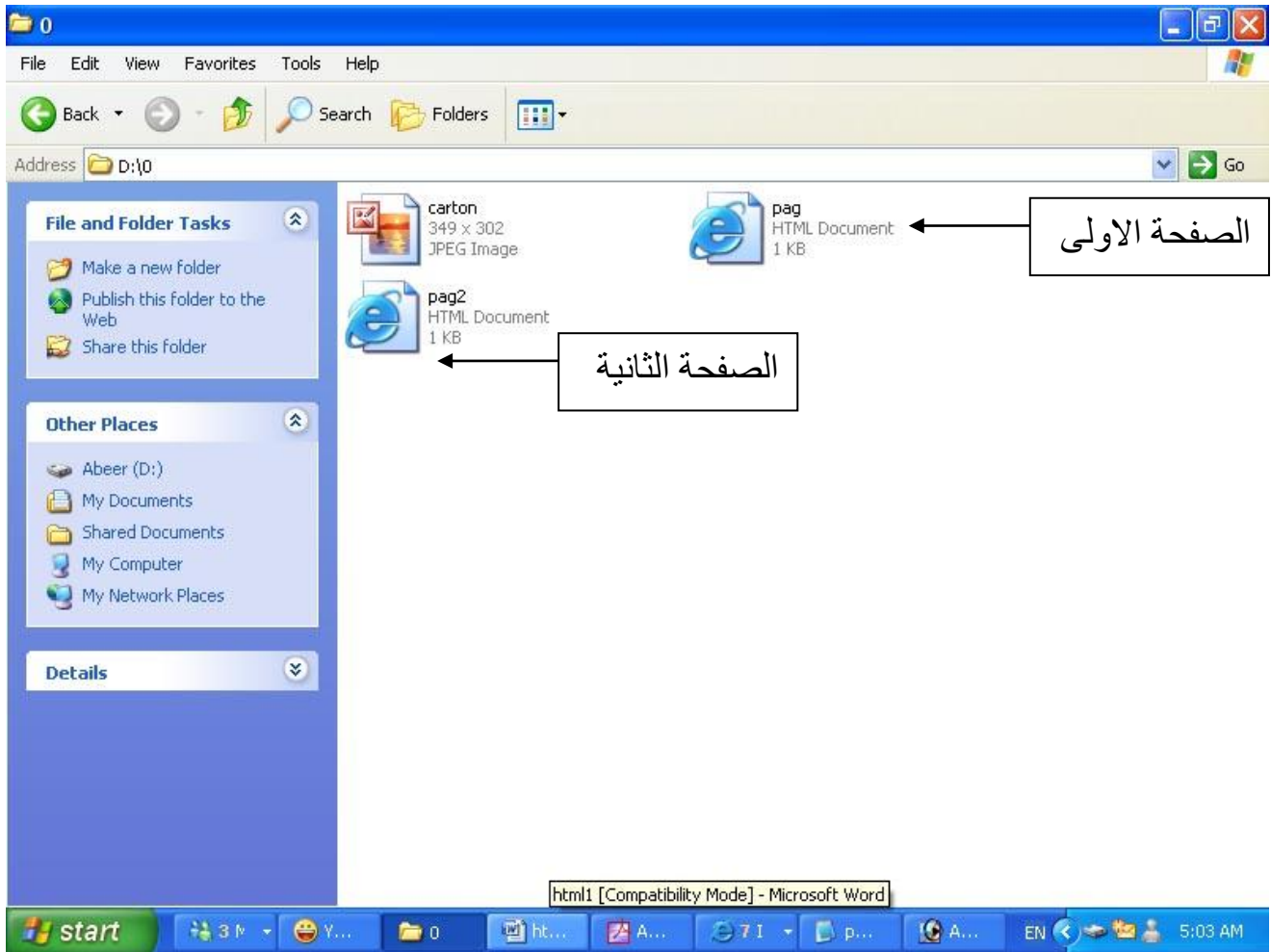

ما اريدة هو اضافة وصلة فى الصفحة الاولى بالضغط عليها انتقل الى الصفحة الثانية

لذلك اقوم بكتابة الامر التالى داخل ملف ال Notepad

```
<A HREF= " pag2.html" > go to pag2</A>
```

ويظهر ملف ال-Notepad كما يلي :



```
pag - Notepad
File Edit Format View Help

<html>
<head>
<body>
<title> GOMAN </title>

<A HREF="pag2.html">go to page2</A>

</body>
</head>
</html>
```

وبفتح المستعرض وبالضغط على العبارة المكتوبة بين ``.... `` وهى فى المثال التالى `go to pag2` سوف ننتقل الى الصفحة الثانية ويظهر بالمستعرض كما يلي :

ويظهر بالمستعرض كما يلي :

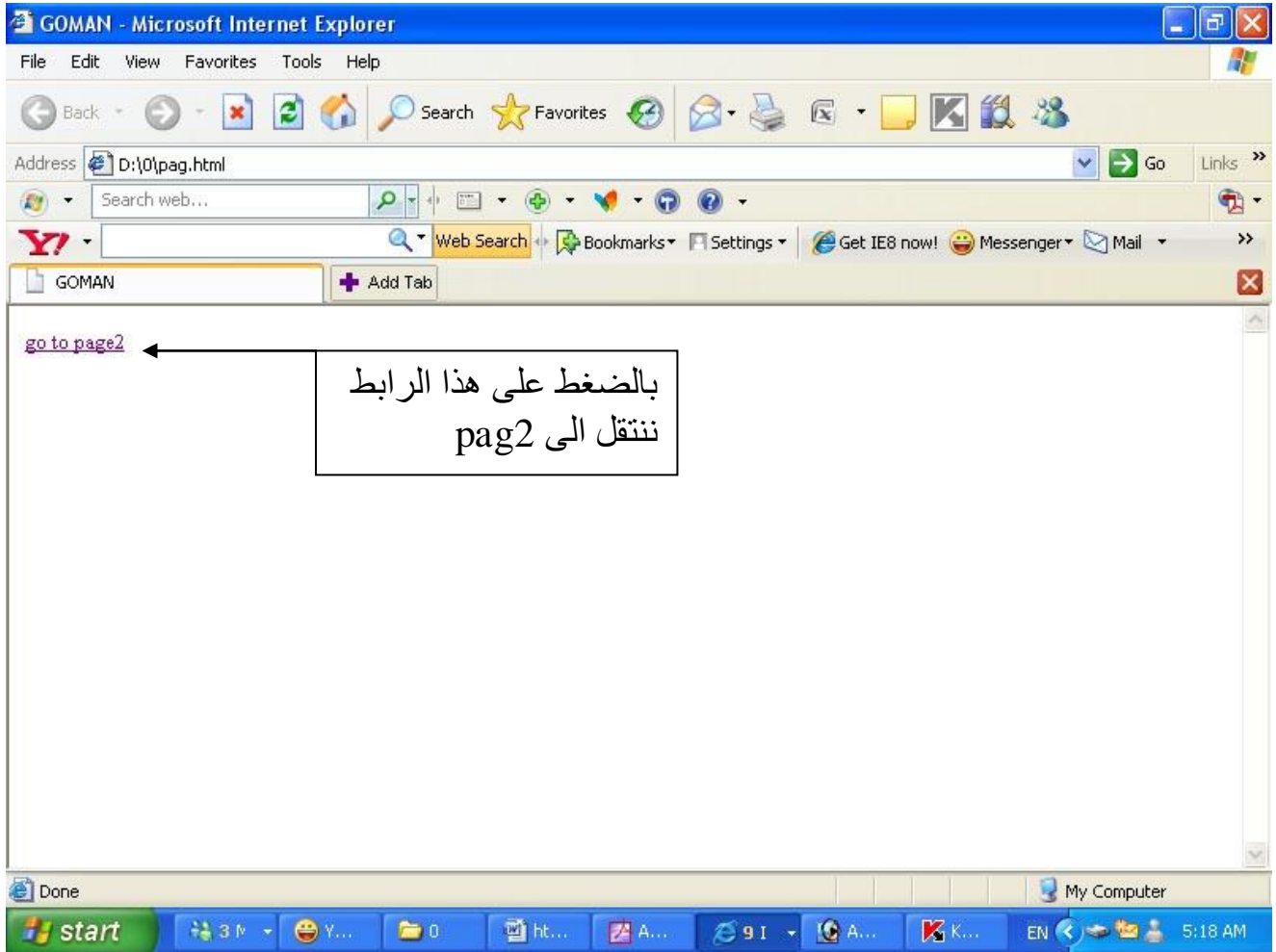

وايضا يمكن اضافة صورة بدل من عبارة كما سبق وتم الشرح وتكون بكتابة الامر التالي :

```
<A HREF=" pag2.html " ><IMG SRC=" carton.jpg " ></A>
```

الحاله الثالثة وهى ان نقوم بالاشارة الى مكان اخر داخل نفس الصفحة الى اولها

مثلا او الى اخرها او اى مكان اخر نريده

فى هذه الحالة نقوم اولا بتعريف او تسميته هذا المكان باسم معين سوف نقوم باستخدامه لاحقا فى الوصلة ولتعريفه او تسميته يستخدم الخاصية NAME وسوف يتضح اكثر هذه الحالة بالمثال التوضي التالى :

مثال توضي

سوف اقوم الان باضافة وصلة تشعبية تنقل الزائرين الى مكان اخر داخل نفس الصفحة اولا يجب الذهاب الى هذه الفقرة واختيار اول كلمة فيها ثم وضعها داخل الامر `<A>... ` (مثلا اول كلمة فى الفقرة هى The Letter) وبالتالي سوف اقوم بكتابة الامر التالى `The litre`

ملحوظة قمت باستخدام الخاصية NAME لتعريف المكان الذى سوف يتم الرجوع اليه

اصبحت هذه الفقرة جاهزة لكى نقوم بادراج وصلات اليها من اى مكان فى الملف ثانيا هى ادراج وصلة لهذة الفقرة اى تحديد الكلمة التى عند النقر عليها سوف ننتقل الى بداية الفقرة من جديد كما فى الامر التالى :

` WELCOM `

لاحظ اننا لم نكتف بذكر اسم الفقرة لوحدها بل يجب ان نقرن بالاشارة التالية #

ويكتب الامر كما يلى داخل ملف الـ Notepad

`<A HREF NAME =" The litre" > The litre `

يكتب هنا الفقرة وفى بدايتها كلمة The litre
الذى قمنا بتعرفها

`go to the first line `

يظهر كما يلي فى ملف الـ Notepad

```
pag2 - Notepad
File Edit Format View Help
<title> GOMAN </title>

<A NAME = "The litre">The litre</A>
  The litre (spelled liter in American English and German) is a metric
    The Letter Generator is an interactive tool that invites student
Under the Federal Debt Collection Practices Act, you are allowed to cha
Under the Federal Debt Collection Practices Act, you are allowed to cha
Under the Federal Debt Collection Practices Act, you are allowed to cha
Under the Federal Debt Collection Practices Act, you are allowed to cha
Under the Federal Debt Collection Practices Act, you are allowed to cha

  <A HREF=" #The litre"> WELCOM </A>

</body>
```

الحاله الاخيرة والتي نقوم فيها بادراج وصلة لعنوان بريد الكترونى

ف هذه الحالة نقوم باستخدام MAILTO قبل الخاصية HREF لكي تتدل على ان
العنوان الذى يلي هو عنوان EMAIL بعد خاصية الـ HREF وليس اى عنوان اخر
ويكتب الامر كما يلي :

```
<A HREF=" MAILTO :nany21eh@hotmail.com">email me </A>
```

الدرس التاسع : الجداول

تعد الجداول من اقوى الادوات التى تضمنها لغة الـ HTML وتقرىبا لا يوجد موقع فى الانترنت الا ويستخدمها بصورة او باخرة والحقيقة ان وضع الجداول فى صفحات النت لا يقتصر على تلك القوائم من البيانات التى نحتاج الى ترتيبها فى صفوف واعمدة بل يتعدى ذلك فى استخدامها فى تصميم الصفحات نفسها وتنظيمها والتحكم بمظهرها .
والان سوف نقوم بتعريف بعض الاكواد المستخدمة فى انشاء جدول :
اولا عند انشاء جدول يتم ادراج الامر التالى

```
<TABLE > ....</TABLE>
```

ثانيا نقوم بتحديد عدد الصفوف التى نريدها فى الجدول هل نريد 3 صفوف او 4 صفوف او اى عدد تريده لذلك نقوم بكتابة الامر التالى

```
<TR>.....</TR>
```

فمثلا لو تريد انشاء ثلاثة صفوف سوف تقوم بتكرار الامر السابق 3 مرات
ثالثا نقوم بتحديد عدد الخلايا او الاعمدة فى كل صف لذلك نقوم بكتابة الامر التالى :

```
<TD>...</TD>
```

المثال الاول

المثال الاول

فمثلا لو اردنا انشاء جدول مكون من ثلاثة صفوف و 2 عمود نكتب الاوامر التالية :

```
<TABLE width="365" height="218" border="1">
```

```
<TR>
```

```
<TD>1 </TD>
```

```
<TD> 2</TD>
```

```
</TR>
```

```
<TR>
```

```
<TD> 3</TD>
```

```
<TD> 4</TD>
```

```
</TR>
```

```
<TR>
```

```
<TD> 5</TD>
```

```
<TD> 6</TD>
```

```
</TR>
```

```
</TABLE>
```

تم اضافة اطار للجدول حتى يظهر فى شاشة المستعرض

```
width="365" height="218" border="1"
```

ويظهر لنا الجدول في المستعرض كما يلي :

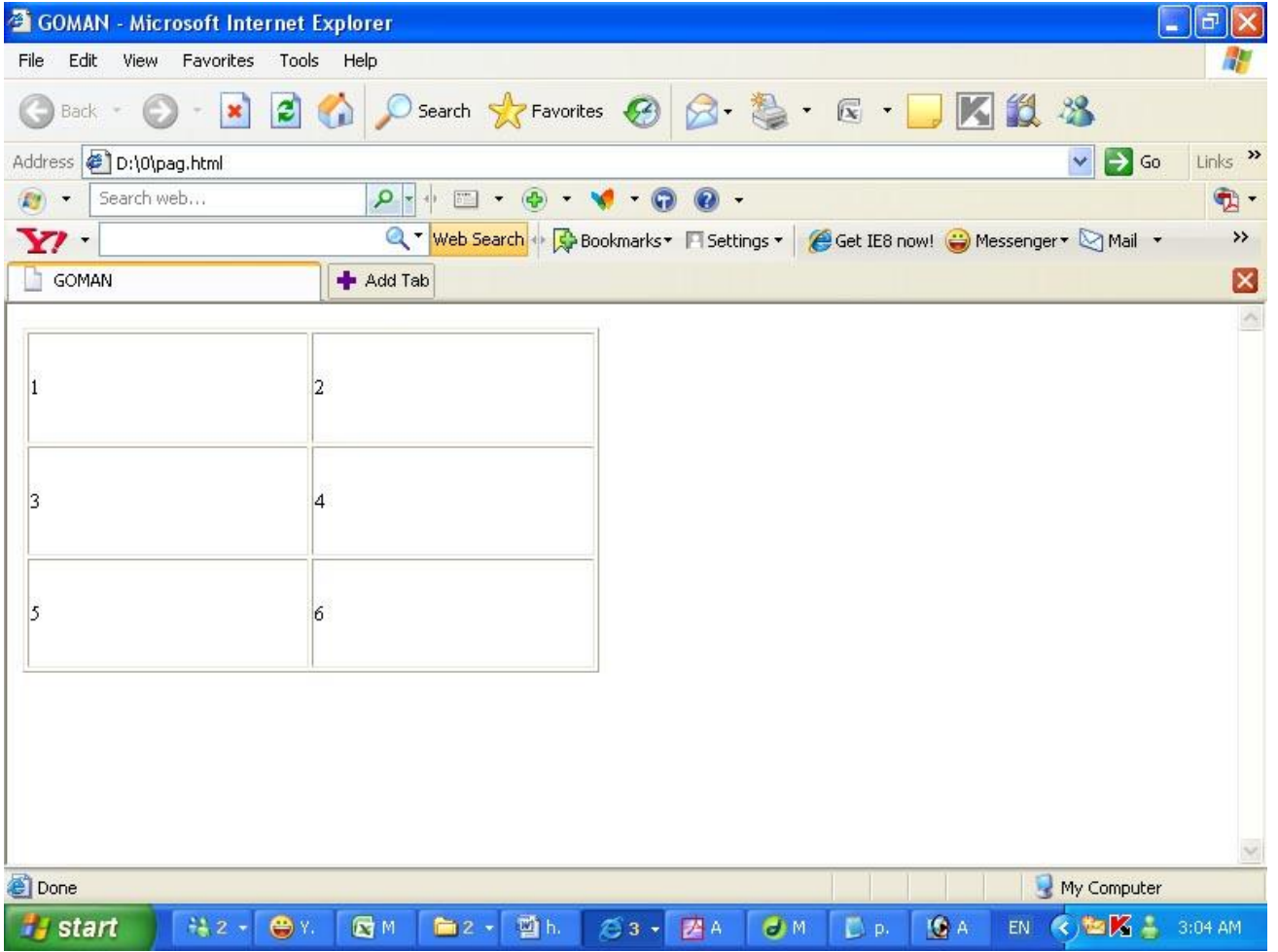

ملاحظة هامة

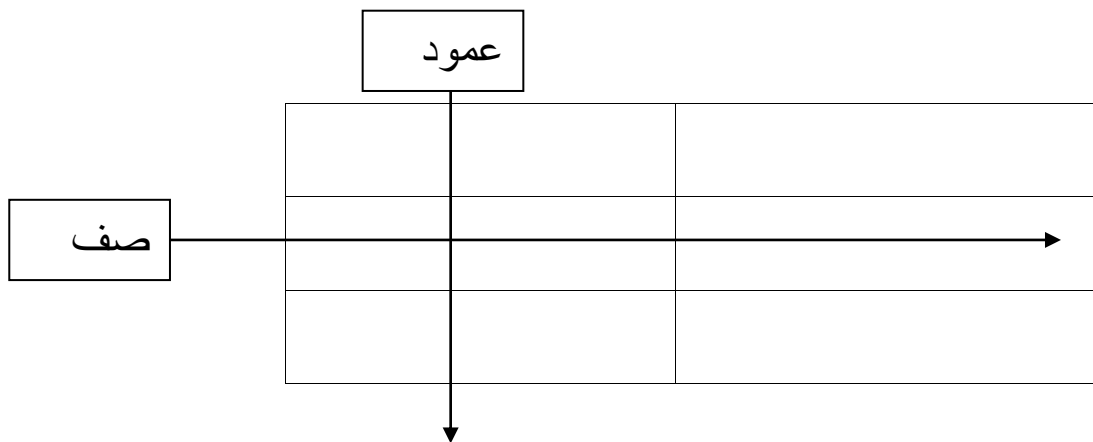

١- خاصية BORDER

تقوم هذه الخاصية باضافة حدود للجدول وتحديد سماكتها والقيمة الافتراضية لها هي صفر اي لا حدود لها تكتب بالسنتيمتر اي 5 او 6 او 3 سم وهكذا ويكتب الامر كما يلي :

```
<TABLE BORDER ="5"> ... </TABLE>
```

٢- خاصية WIDTH

تستخدم هذه الخاصية لتحديد عرض الجدول ككل . وهناك اسلوبين لتحديد عرض الجدول ام نسبي اي كتابة رقم بنسبة مئوية اي نسبة من الشاشة او بكتابة بشكل مطلق اي رقم بالبيكسل ويكتب الامر كما يلي :

```
<TABLE border="5" WIDTH="50%">...</TABLE>
```

او كما يلي :

```
<TABLE BORDER="1" WIDTH ="300" >
```

٣-خاصية HEIGHT

تستخدم هذه الخاصية لتحديد ارتفاع الجدول ويكون تحديد هذا الارتفاع من خلال قيمة مطلقة تحدد الارتفاع بالبيكسل او قيمة نسبية تحدد ارتفاع الجدول بالنسبة لارتفاع صفحة المتصفح ويكتب الامر كما يلي :

```
<TABLE BORDER="1" WIDTH="300" HEIGHT="200" >... </TABLE>
```

٤-خاصية CELSPACING

لتحديد المسافة بين كل خلية من خلايا الجدول ويكتب الامر كما يلي :

```
<TABLE BORDER="1" CELSPACING="10" >... </TABLE>
```

٥-خاصية CELLPADDING

لتحديد المسافة الفاصلة بين الحدود وبداية النص في كل خلية او لنقل لتحديد حجم الهوامش لخلايا الجدول ويكتب الامر كما يلي :

```
<TABLE BORDER="1" CELLPADDING="10" >... </TABLE>
```

٦-خاصية ALIGN

لتحديد محاذاة الجدول ام لليمين او اليسار او للوسط ويكتب الامر كما يلي

```
<TABLE BORDER="1" ALIGN="LEFT" >... </TABLE>
```

٧ خاصية BGCOLOR

وتستخدم لتحديد لون خلفية الجدول

```
<TABLE BORDER = " 1 " BGCOLOR = " #00FF00 " >... </TABLE>
```

وبهذا نكون انتهينا من خصائص الجداول وننتقل الى خصائص الخلايا

خصائص الصفوف

١- خاصية ALIGN

لتحديد محاذاة النص افقيا داخل الخلايا اما يمين او يسار او في المنتصف وتستخدم القيم LEFT / RIGHT / CENTER ويكتب الامر كما يلي

```
<TABLE BORDER = " 1 " WIDTH " 300 " >  
  
<TR ALIGN = " CENTER" >  
  
  <TD>1</TD>  
  <TD>2</TD>  
  
</TR>  
  
</TABLE>
```

٢- خاصية VALIGN

لتحديد محاذاة النص عموديا داخل الخلايا اما لاعلى او لاسفل او فى المنتصف وتستخدم القيم TOP / BOTTOM / MIDDLE ويكتب الامر كما يلى

```
<TABLE BORDER = " 1 " WIDTH " 300 " >  
  
<TR VALIGN = "TOP " >  
  
    <TD>1</TD>  
    <TD>2</TD>  
  
</TR>  
  
</TABLE>
```

٣- خاصية BGCOLOR

لتحديد لون خلفية الخلايا ويكتب الامر كما يلى :

```
<TABLE BORDER = " 1 " WIDTH " 300 " >  
  
<TR BGCOLOR = " #00FF00 " >  
  
    <TD>1</TD>  
    <TD>2</TD>  
  
</TR>  
  
</TABLE>
```

بفرض انى سوف اطبق الخصائص السابقة على الجدول لعمل ذلك سقوم بكتابة الاوامر التالية :

```
<table width ="344" height="136" border="1" >
```

```
<tr bgcolor = "#FFCC33" >
```

```
<td align ="center">1</td>
```

```
<td align ="center">2</td>
```

```
<td align ="center">3</td>
```

```
</tr>
```

```
<tr>
```

```
<td align ="center">4</td>
```

```
<td align ="center">5</td>
```

```
<td align ="center">6</td>
```

```
</tr>
```

```
<tr>
```

```
<td align ="center">7</td>
```

```
<td align ="center">8</td>
```

```
<td align ="center">9</td>
```

```
</tr>
```

```
</table>
```

ويتم كتابة الاوامر السابقة في ملف الـ Notepad كما يلي :

```
pag - Notepad
File Edit Format View Help
<head>
<body>
<title> GOMAN </title>

<table width ="344" height="136" border="1" >

<tr bgcolor = "#FFCC33" >
<td align ="center">1</td>
<td align ="center">2</td>
<td align ="center">3</td>
</tr>

<tr>
<td align ="center">4</td>
<td align ="center">5</td>
<td align ="center">6</td>
</tr>

<tr>
<td align ="center">7</td>
<td align ="center">8</td>
<td align ="center">9</td>
</tr>

</table>

</body>
</head>
</html>
```

ويظهر الجدول بالمستعرض كما يلي :

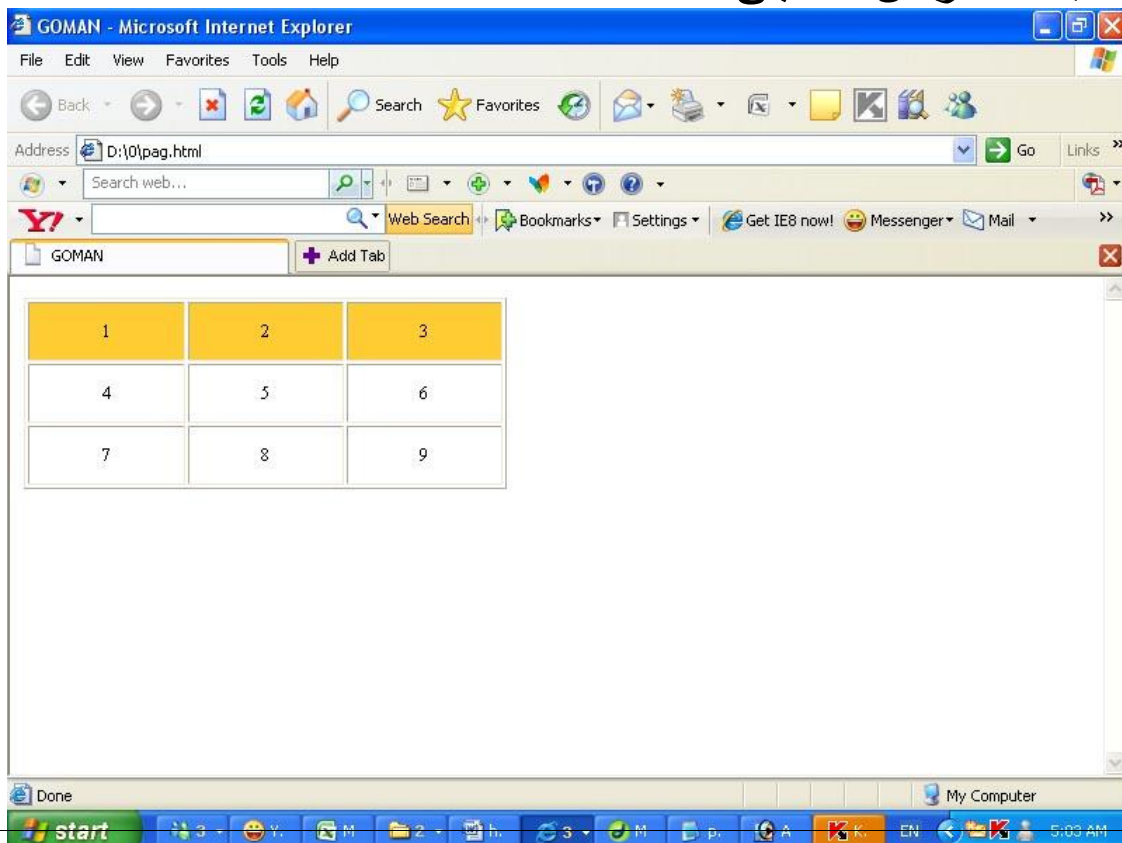

٤ خاصية COLSPAN

يقوم بدمج الخلية الحالية مع العدد المطلوب من الخلايا التي تليها افقيا ويكتب

الامر كما يلي :

```
<TD COLSPAN= " n" >
```

N تشير الى عدد
الخلايا التي نريد دمجها

فمثلا في المثال السابق نريد دمج خليتين فنكتب الاوامر التالية

```
<table width ="344" height="136" border="1" >
```

```
<tr bgcolor = "#FFCC33" >
```

```
<td align ="center" colspan =" 2 ">1</td>
```

```
<td align ="center">2</td>
```

```
<td align ="center">3</td>
```

```
</tr>
```

```
<tr>
```

```
<td align ="center">4</td>
```

```
<td align ="center">5</td>
```

```
<td align ="center">6</td>
```

```
</tr>
```

```
<tr>
```

```
<td align ="center">7</td>
```

```
<td align ="center">8</td>
```

```
<td align ="center">9</td>
```

```
</tr>
```

```
</table>
```

٥ خاصية ROWSPAN

يقوم بدمج الخلية الحالية مع العدد المطلوب من الخلايا التي تليها عموديا ويكتب

الامر كما يلي :

```
<TD ROWSPAN= " n " >
```

N تشير الى عدد
الخلايا التي نريد دمجها

ملاحظة

هناك نوع خاص من الخلايا التي يتم تعريفها باستخدام الامر التالى

```
<TH>... </TH>
```

وهي اختصار لـ TABLE HEADER اى راس الجدول والفرق الوحيد بينها وبين `<TD> </TD>` هو ان النص الذى تحتوية يظهر باللون الاسود العريض فى منتصف الخلية بشكل افتراضى (وهى ليس بالشىء المهم لان نفس الخصائص المستخدمة مع `<TD>` هى نفسها المستخدمة معها .

وبهذا نكون قد انتهينا من دراسة الجداول

الدرس العاشر : النماذج

النماذج تعتبر من المواضيع المتقدمة فى لغة الـ html الا ان معظم مواقع الويب تكاد لا تخلو منها وذلك لعدة اسباب لعل من اهمها ايجاد امكانية التفاعل بين الموقع وصاحبة من جهة والزوار من جهة اخرى .. احيانا قد تحتاج الى اراء زوار موقعك فى مسائل معينة ولا يمكنك الاكتفاء فقط بالبريد الالكترونى لكى تتواصل مع القراء لذلك فان النماذج هى الخيار الافضل لك وسوف ندرس النماذج ان شاء الله بالتفصيل بمعنى اخر احيانا نحتاج الى معلومات من المستخدم كالاسم والعنوان والميل وغيرها من المعلومات ويتم كتابة هذه المعلومات فى ما يسمى بالـ Form ويمكنك نقل هذه البيانات من المستخدم الى الـ server

تختلف اشكال النماذج عن بعضها البعض من حيث المبدأ والمظهر وطريقة التعريف ايضا الا انه يجب ان تدرج جميعا تاجين اساسيين كما يلى

```
<FORM > ...</FORM >
```

والان سوف ندرس بعض الخصائص التى تتعلق بطبيعة هذه النماذج

خصائص الـ FORM

١ خاصية الـ ACTION

تحدد العنوان الذى سيتم ارسال بيانات النموذج الية لتتم معالجتها بالصورة المطلوبة وعادتا يكون هذا العنوان لبريد الكترونى email سوف يتم ارسال البيانات الية او قد يكون عنوانا لبرنامج CGI موجود على الكمبيوتر الخادم server الذى تتواجد عليه صفحة الويب حيث يستقبل هذه البيانات ويعالجها حسب التعليمات الموجودة فية كان يضيفها مثلا الى احدى الصفحات او ان يقوم بالبحث عن كلمة او عبارة ضمن صفحات الموقع كما فى نماذج البحث فى صفحات الويب اى ان هذه الخاصية هى خاصية تحمل اسم او مسار الصفحة التى سوف تذهب اليها البيانات بالضغط على زر ار Submit بعد ملئ الـ Form ويكتب الكود كما يلى

```
<FORM ACTION= " MAILTO: SOMEONE@DOMAIN.COM " >.....</FORM >
```

او

```
<FORM ACTION= " NAME _ AND _ ADDRESS _ OF _ CGI _ SCRIPT " >.....</FORM >
```

وفى المثال السابق سوف يتم ارسال البيانات الموضوعه داخل النموذج الى عنوان البريد الالكترونى المكتوب

٢ خاصية الـ METHOD

تحدد الطريقة التي سيتم بها التعامل مع العنوان المحدد في الخاصية السابقة الـ ACTION اي هي قيمة تحمل اسم الطريقة التي سوف ترسل بها البيانات

. وهناك قيمتين لهذه الخاصية هما :

GET التي تستخدم في حالة كون عملية المعالجة داخلية اي تتم داخل الخادم نفسه (SERVER) فمثلا لو قمنا بانشاء نموذج للبحث داخل صفحتي فان عملية البحث سوف تجري مباشرة في الموقع و هي اكثر امانا في ارسال البيانات الى الـ Server. القيمة الثانية هي POST وتستخدم عندما تكون عملية المعالجة سوف تتم خارجا خارج الموقع كمثلا يتم ارسال البيانات الى عنوان بريد الكتروني

METHOD

POST

هي اقل امانا في ارسال البيانات الى الـ SERVER ويظهر مسار البيانات في الـ Address bar

Get

هي اكثر امانا في ارسال البيانات الى الـ Server

ويكتب الامر كما يلي

```
<FORM ACTION= " MAILTO: SOMEONE@DOMAIN.COM " method = " post " >.....</FORM >
```

او

```
<FORM ACTION= " NAME _ AND _ ADDRESS _ OF _ CGI _ SCRIPT " METHOD " GET " >.....</FORM  
>
```

ملاحظة هامة

1- الـ Method الطريقة التي سوف يتم ارسال البيانات بها ويظهر المسار في الـ address par

2- الـ action تحمل مسار الصفحة التي سوف يذهب اليها البيانات بالضغط على زرار submit وهنا سوف يتم نقل البيانات الى الصفحة المكتوبة

وبهذا نكون قد انتهينا من دراسة خصائص الـ FORM

الان نبدا في دراسة عناصر النماذج ان شاء

Radio Button

هو يمنحك الاختيار من اكثر من متعدد ولكن لا يسمح الا باختيار واحد فقط كما يلي :

What's your gender
male
female

ويكتب الكود كما يلي

اولا يتم كتابة العنصر كما يلي `<input type = " Radio " >`
ثانيا يتم تعريف العنصر باستخدام الخاصية NAME وفي المثال هي النوع sex
ثالثا يتم تحديد قيمة للعنصر (value) وفي المثال التالي هي male او female
وبالتالي يكتب الكود كما يلي :

What's your gender ?

```
<FORM ACTION= " mailto:someone@domain.com " method ="post " >  
<INPUT TYPE = "RADIO" NAME = " sex" VALUE = " male"> male <br>  
<INPUT TYPE = "RADIO" NAME = " sex" VALUE = " female"> female  
</FORM>
```

ويكتب الكود كما يلي في ملف الـ Notepad

ويكتب الكود كما يلي في ملف الـ Notepad

```
pag3 - Notepad
File Edit Format View Help

<html>
<head>
<title>GOMAN</title>
</head>
<html>
<body>
what's your gender ?
<FORM ACTION= "mailto:someone@domain.com" method = "post" >
<INPUT TYPE = "RADIO" NAME = "sex" VALUE = "male" > male <br>
<INPUT TYPE = "RADIO" NAME = "sex" VALUE = "female" > female
</FORM>
</body>
</html>
```

ويظهر في المستعرض كما يلي :

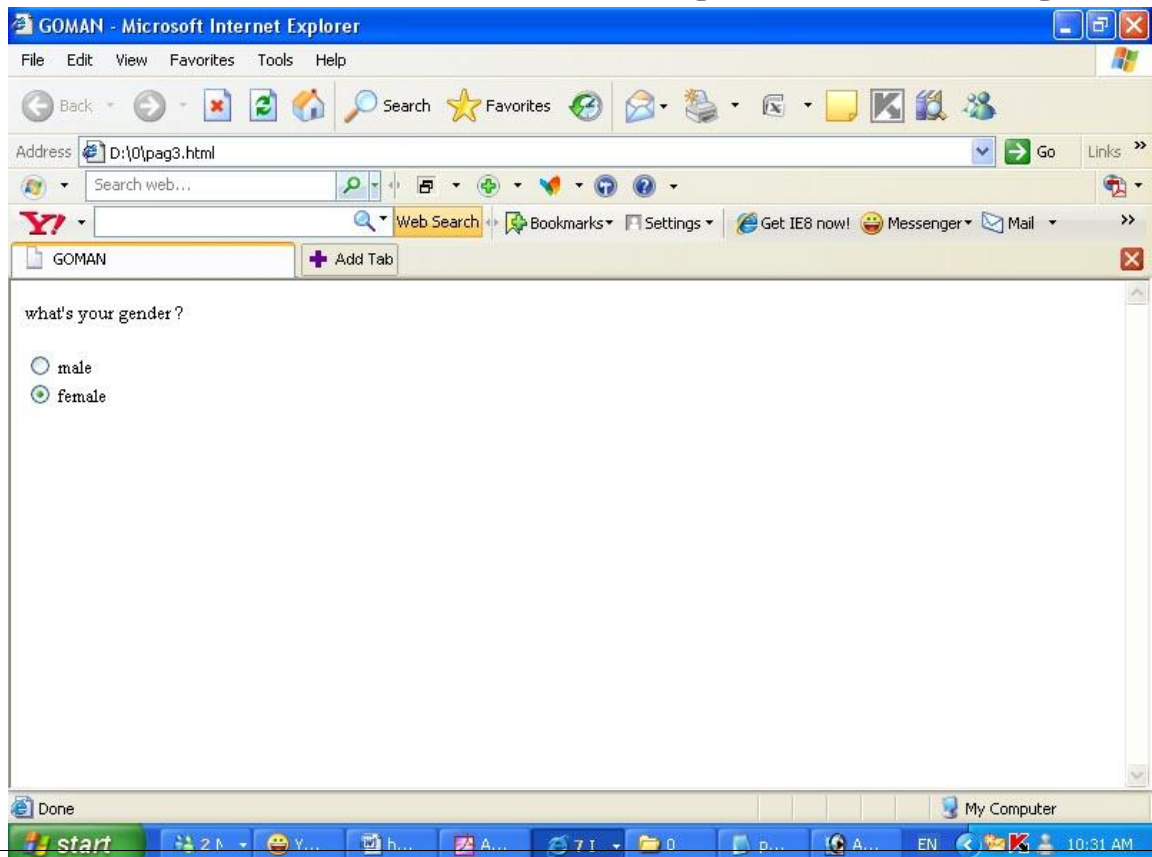

Text fields

هو مكان للكتابة ويتم كتابة سطر واحد فقط

فمثلا لو ارد انشاء Text fields يتم ادراج فية الاسم الاول واخر

يدرج فية الاسم الثانى لعمل ذلك يكتب الكود التالى :

```
<FORM ACTION= " mailto:someone@domain.com " method ="post " >  
  First name <INPUT TYPE = "TEXT "  NAME = " first name " > <br>  
  Last name <INPUT TYPE = " TEXT "  NAME = " Last name " >  
</FORM>
```

ويكتب الكود كما يلي فى ملف الـ Notepad

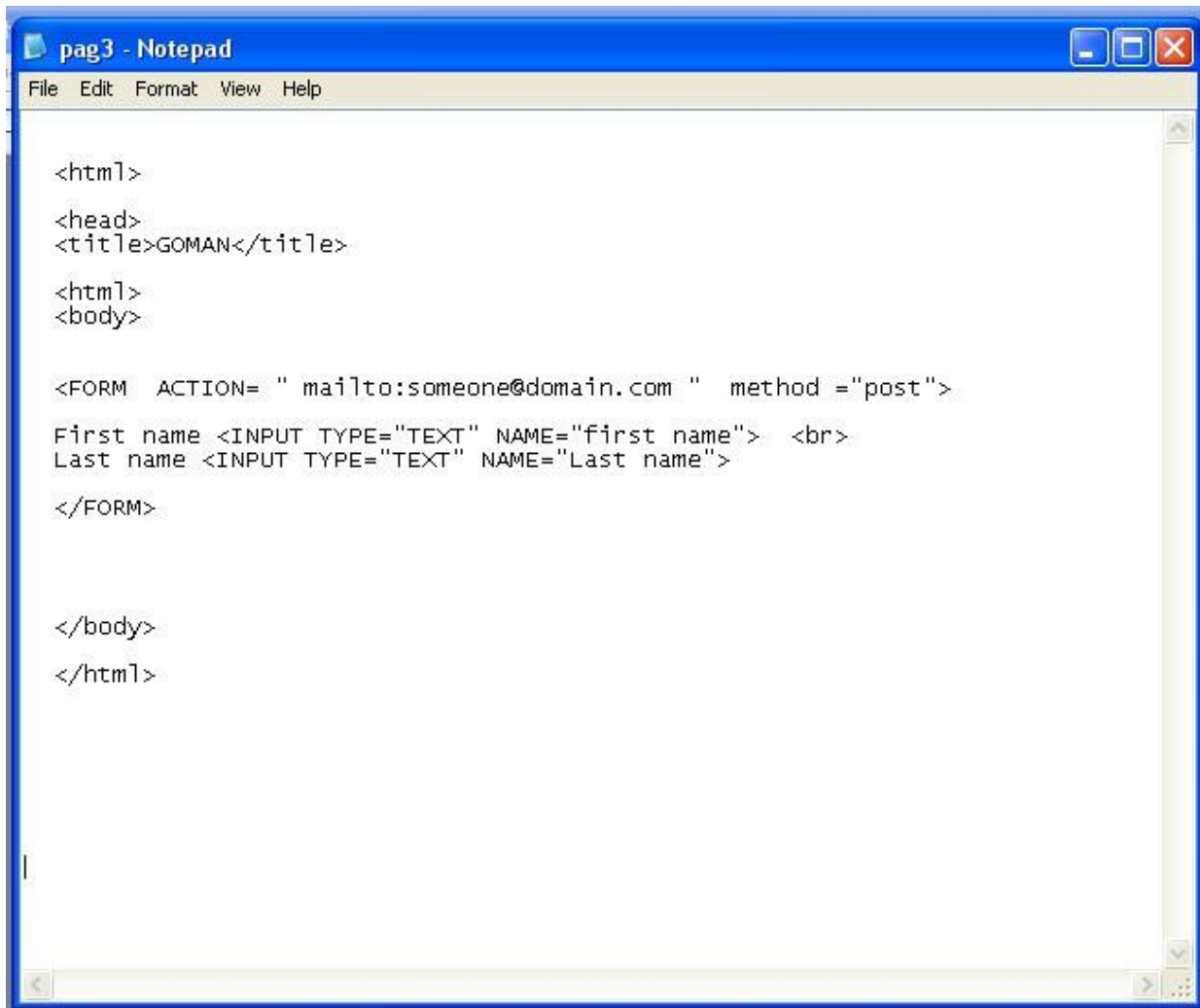

```
pag3 - Notepad  
File Edit Format View Help  
  
<html>  
<head>  
<title>GOMAN</title>  
</head>  
<html>  
<body>  
  
<FORM ACTION= " mailto:someone@domain.com " method ="post">  
First name <INPUT TYPE="TEXT" NAME="first name"> <br>  
Last name <INPUT TYPE="TEXT" NAME="Last name">  
</FORM>  
  
</body>  
</html>
```

نلاحظ اننا استخدمنا خاصية الـ NAME لتعريف العنصر

ويظهر في المستعرض كما يلي :

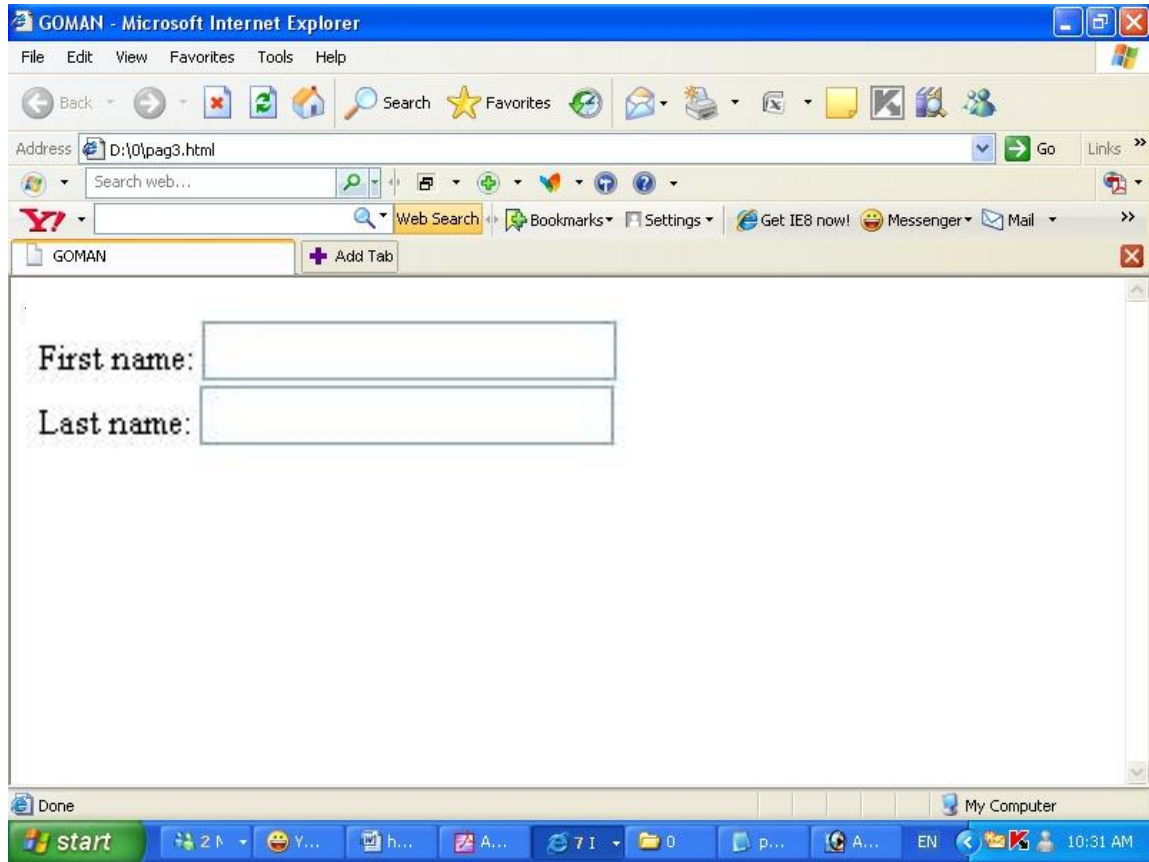

Checkbox

هذا الشكل من النماذج تمنحك من الاختيار من اكثر من متعدد كما يلي :

What is your favorite sport ?

Football

Basket

Handball

ويكتب الامر كما يلي

What is your favorit sport

```
<FORM ACTION= " mailto:someone@domain.com " method ="post " >
```

```
<INPUT TYPE = " checkbox " NAME = " Football " >Football <BR>
```

```
<INPUT TYPE = " checkbox " NAME = " Basketball " > Basketball<BR>
```

```
<INPUT TYPE = " checkbox " NAME = " handball " > handball <BR>
```

```
</FORM>
```

ويظهر في ملف الـ Notepad كم يلي :

ويظهر في ملف الـ Notepad كم يلي :

```
pag3 - Notepad
File Edit Format View Help

<html>
<head>
<title>GOMAN</title>
</head>
<body>

what is your favorit sport

<FORM ACTION="mailto:someone@domain.com" method="post">

<INPUT TYPE="checkbox" NAME="Football">Football <BR>
<INPUT TYPE="checkbox" NAME="Basketball">Basketball<BR>
<INPUT TYPE="checkbox" NAME="handball">handball<BR>

</FORM>

</body>
</html>
```

ويظهر في المستعرض كما يلي

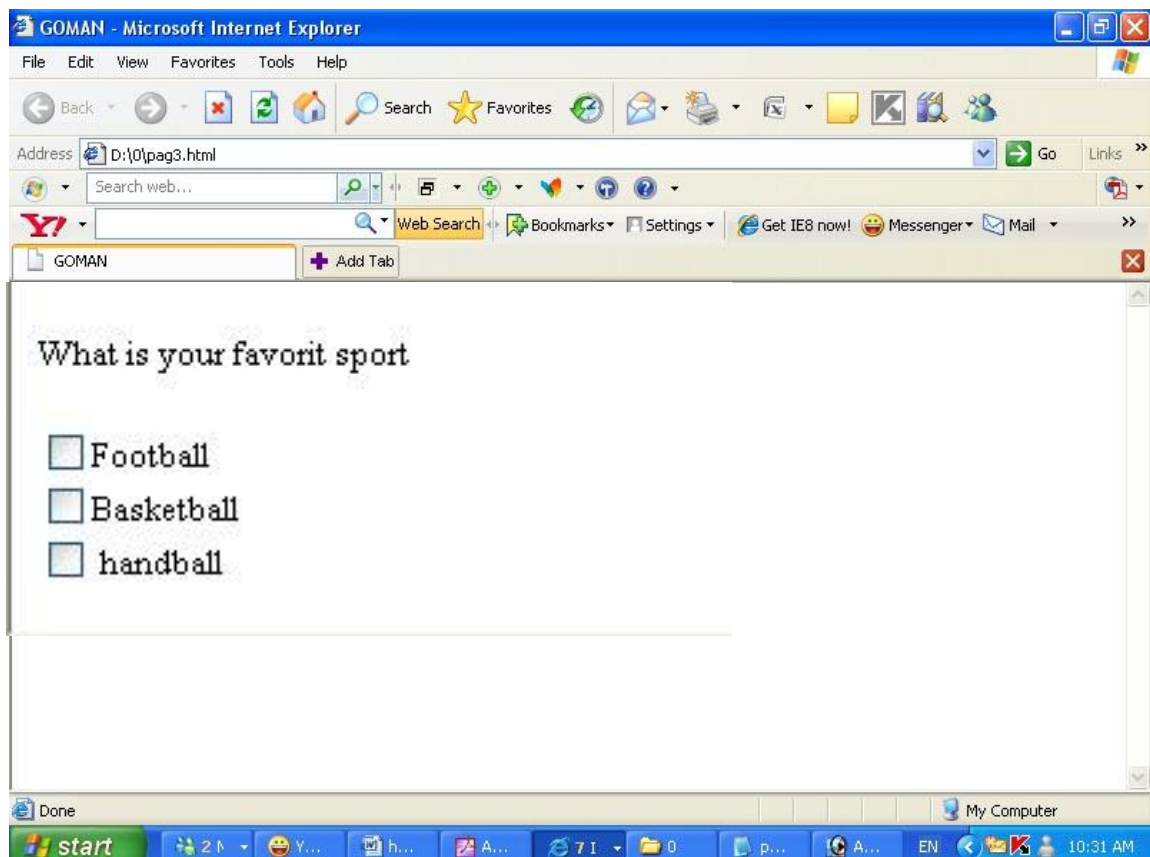

Select list ال

هي عبارة عن قائمة باختيار منها اختيار واحد فقط يوجد بعض الخصائص التابعة لـ Select list مثل ال name و value وهما يستخدمان لتحديد بعد ملئ الاستمارة ونقل البيانات الى ال server يوجد خاصية ال Selected وهي التي تحدد اول عنصر في القائمة والذي سوف يظهر في بداية القائمة

وسوف نوضح الجصاص السابقة في المثال التالي :

```
<form>  
What is your favorite games?<br>  
<select name="sport">  
<option value="football" selected>football  
<option value="basket">basket  
<option value="handball">handball  
</select>  
</form>
```

ويظهر في ملف الـ Notepad كم يلي :

```
pag3 - Notepad
File Edit Format View Help

<html>
<head>
<title>GOMAN</title>
</head>
<html>
<body>
<form>
What is your favorite games?<br>
  <select name="sport">
    <option value="football" selected>football
    <option value="basket">basket
    <option value="handball">handball
  </select>
</form>
</body>
</html>
```

ويظهر في المستعرض كما يلي

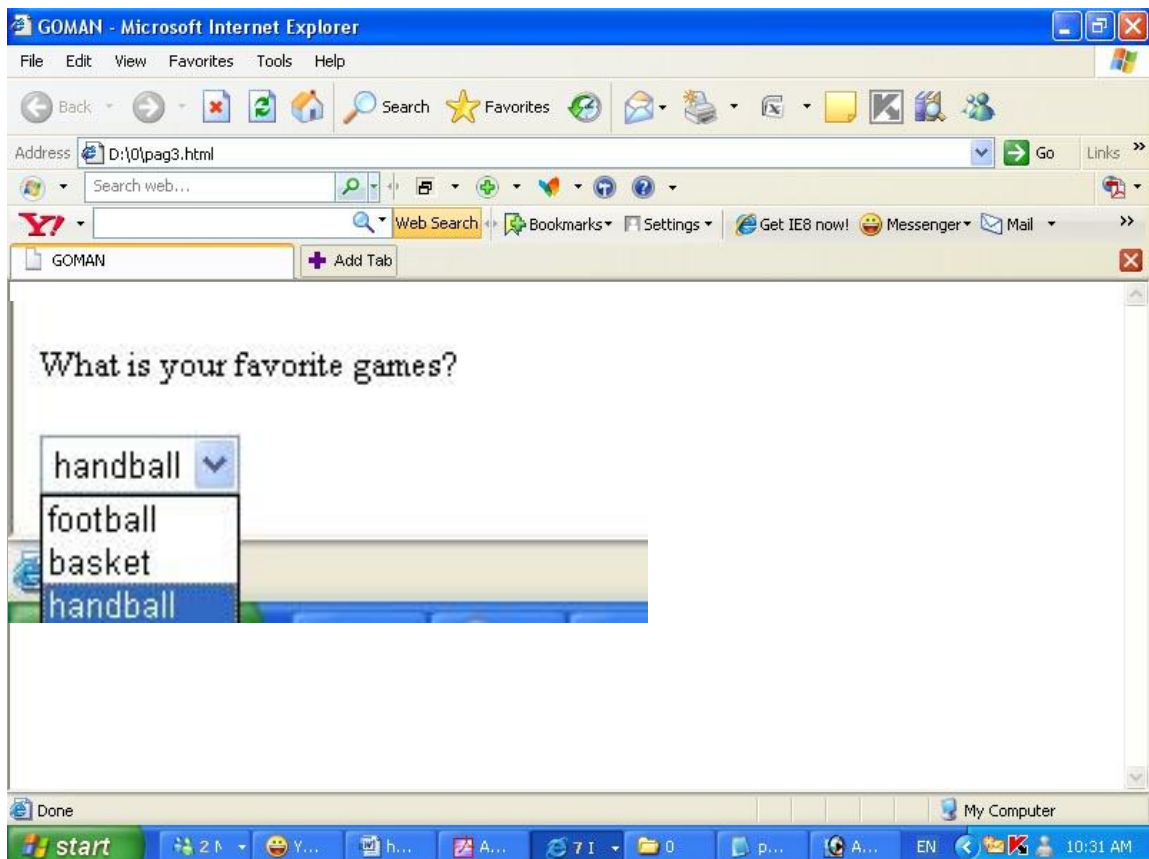

هناك قائمة بها عدة اختيارات ويمكنك اختيار اكثر من عنصر وتحتوى على مجموعة من الخصائص

1- اول خاصية هي الـ name

2- ثانی خاصية هي الـ value

3- ثالث خاصية هي الـ size

هي عبارة عن الاختيارات التي يراها المستخدم دون ان يستخدم شريط

التمرير Scrollbar

والكود الخاص بها و كما يلي :

```
<form>
```

```
What is your favorit game ?<br>
```

```
<select name="game" multiple size="2">
```

```
<option value="football">football
```

```
<option value="basketball">basketball
```

```
<option value="handball">handball
```

```
</select>
```

```
</form>
```

ويظهر في المستعرض كما يلي :

ويظهر في المستعرض كما يلي :

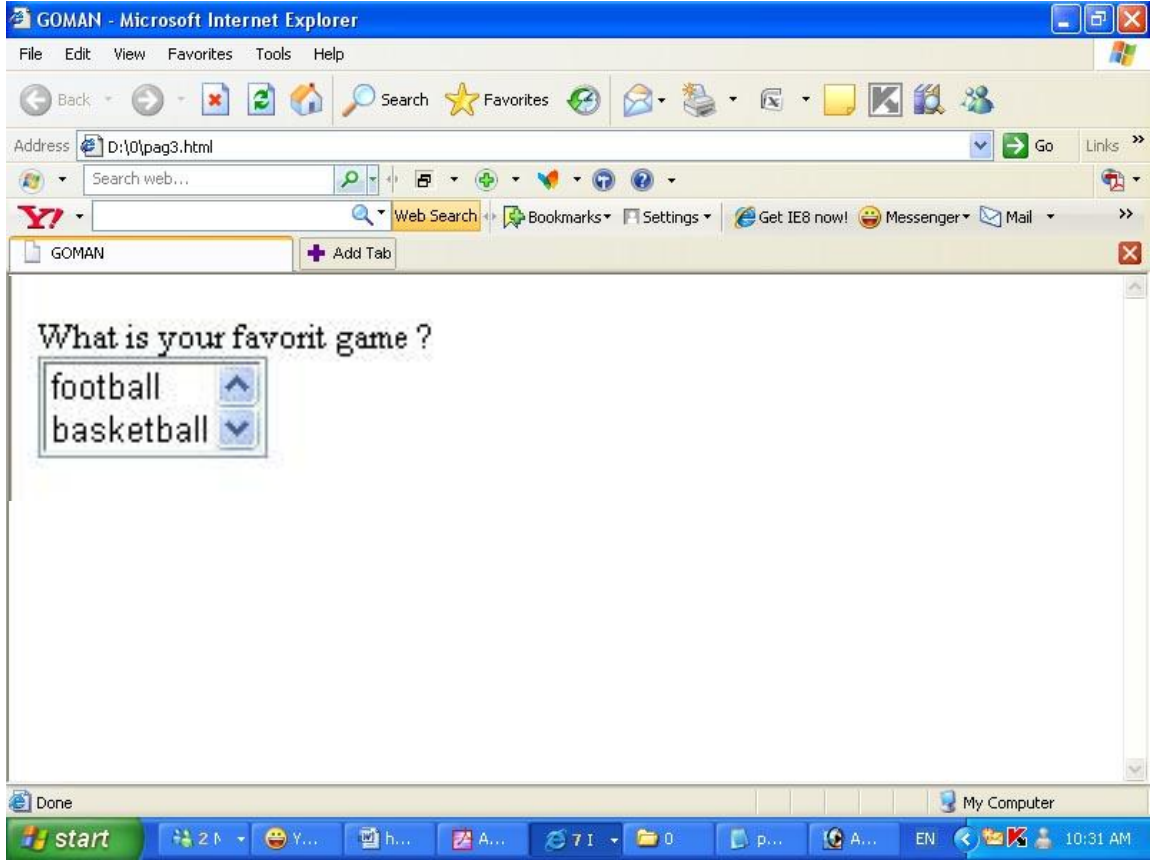

عنصر الـ text area box 

هو مكان للكتابة ولكن في عدة اسطر الكزد الخاص به هو

```
<form>
```

```
Enter your comment :<textarea></textarea>
```

```
</form>
```

ويظهر في المستعرض كما يلي :

ويظهر في المستعرض كما يلي :

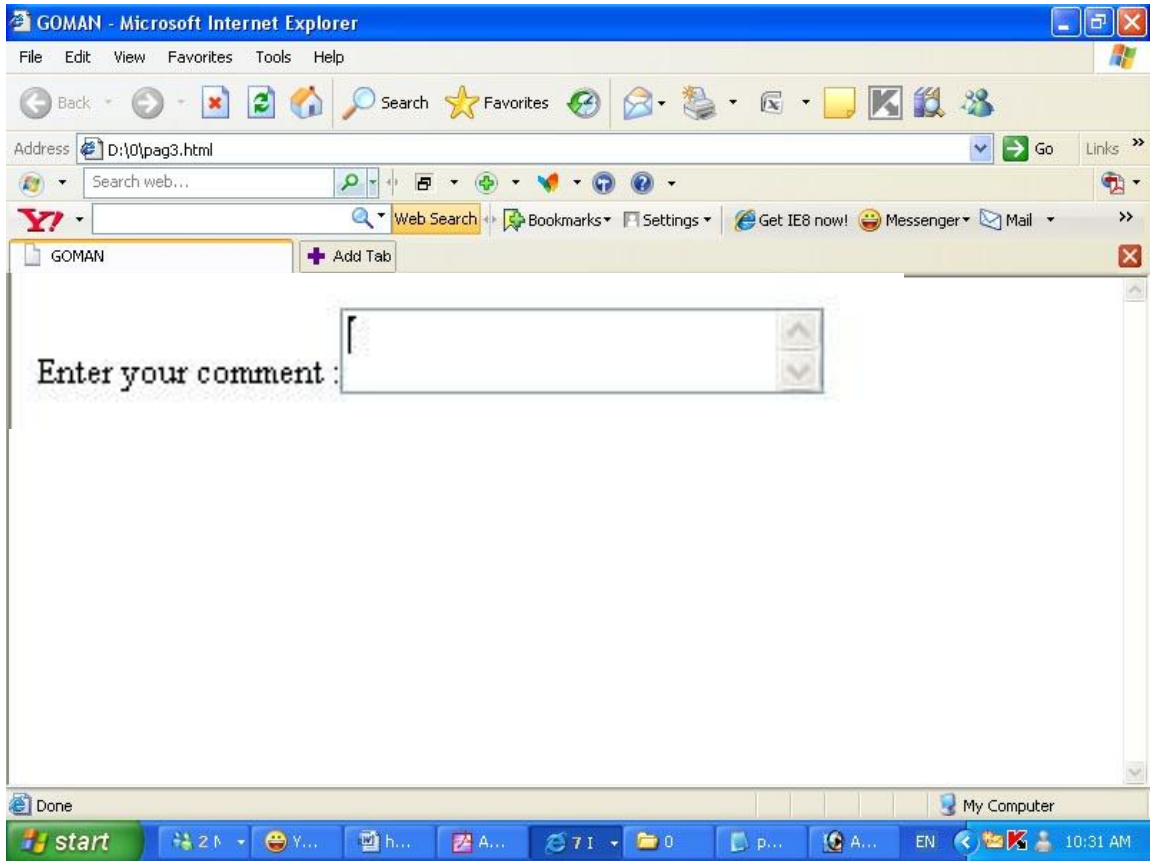

Submit 

هو المسئول عن ادخال البيانات الى الـ Server ويكتب الامر كما يلي

```
< "FORM ACTION= "mailto:someone@domain.com " method ="post">  
<INPUT TYPE="SUBMIT">
```

Password

هو مكان للكتابة ولكن الكتابه تظهر على هيئة نجوم او نقط ويكتب الكود كما يلي :

Password

```
<FORM ACTION= "mailto:someone@domain.com" method="post" >
```

```
<INPUT TYPE = " Password ">
```

```
</FORM>
```

Reset

عندما يقوم المستخدم عند كتابة او ادخال بيانات خطأ ويريد الغاء هذه البيانات فيستخدم هذا الزرار وبالتالي تكون الفور خاليه تماما ويكتب الامر كما يلي :

Password

```
<FORM ACTION= "mailto:someone@domain.com" method="post" >
```

```
<INPUT TYPE = " Reset ">
```

```
</FORM>
```

Button

لعمل زرار داخل الصفحة يكتب الكود التالي

Password

```
<FORM ACTION= "mailto:someone@domain.com" method="post" >
```

```
<INPUT TYPE = " Button ">
```

```
</FORM>
```

الحمد لله رب العالمين

لمراسلتى ... يمكنكم مراسلتى على الميل التالى

Nany21eg@hotmail.com